SÁBADO 15 DE MARZO 2025 • 1,20 € • www.marca.com

MARCA

2 2 Las Palmas-Alavés
14.00 Valladolid-Celta
16.15 Mallorca Espanyol
21.00 Girona Valencia

ASENCIO
Del Castilla a la selección en 125 días

De la Fuente lo convoca para los cuartos de Nations League ante Países Bajos

LALIGA

18.30

Los titulares en el Metropolitano **apenas han realizado 50 minutos de trabajo suave** desde el derbi • **Ancelotti se queja por no jugar mañana:** *"Se priorizan los derechos de televisión y el dinero"*

Vinicius, que acabó fundido, **descansó ayer**

ENTREVISTA

YEREMY PINO: "OJALÁ PODAMOS CELEBRAR CON OTRO 'CAFECITO' ANTE EL MADRID"

Por Víctor Franch

A POR LALIGA SIN ENTRENAR

SUPERCOPA COMISIONES

Piqué se defiende entre **lágrimas**

FALTA 1 DÍA

De Paul, entre algodones antes del choque decisivo

INDIAN WELLS ANTE JACK DRAPER

Repóquer de Alcaraz: cuarta 'semi' consecutiva

DIENA REY

Un Madrid fundido

SE JUEGA EL LIDERATO ANTE EL VILLARREAL 67 HORAS DESPUÉS DE LA BATALLA DEL METROPOLITANO Y TRAS 21 PARTIDOS EN SÓLO 69 DÍAS. AYER, LOS TITULARES APENAS SE ENTRENARON 50 MINUTOS

VÍCTOR FRANCH Y J. L. CALDERÓN
VILA-REAL Y MADRID

El Real Madrid se juega el liderato de la Liga ante el Villarreal sólo 67 horas después de ganar la durísima batalla de Champions ante el Atlético. Un duelo de 210 minutos que llevó a los hombres de Ancelotti al límite de sus fuerzas. Pasadas las doce de la noche ya del jueves, los hombres de Ancelotti abandonaban el Metropolitano. Hoy, sábado, estarán nuevamente sobre el césped a partir de las 18.30 horas. Menos de tres días después, el Madrid deberá afrontar otra 'final', esta vez por la Liga.

Los blancos llegan fundidos a la cita con el Villarreal: apenas 67 horas de descanso, con un entrenamiento para preparar el partido y tras 21 partidos disputados sólo en lo que va de 2025 (una media de un encuentro cada 3,3 días). Su rival, el Villarreal, que jugó su último compromiso el pasado 8 de marzo, ha disputado en el mismo periodo de tiempo, ocho partidos, ¡13 menos! que el Real Madrid.

UNA DECISIÓN "DEMENCIAL"

Son los datos de un calendario que tiene al Madrid asfixiado y que provocó

EFE

que Ancelotti levantase la voz por enésima vez. "Estamos en periodo de recuperación todavía, es un aspecto que tenemos que tener en cuenta ante un rival difícil. Tenemos que jugar un partido inteligente. No entiendo que juguemos en sábado y ojalá algún día podamos cambiar esto del calendario. Se priorizan los derechos de televisión, el dinero... y lo último en lo que piensan es en la recuperación de los jugadores", se quejó el técnico blanco que, entre las bajas (cinco) y el cansancio, está obligado a rotar ante el Villarreal.

Será un partido del Madrid ante tres 'enemigos', porque al rival y al cansancio se une también el profundo malestar por la fecha del encuentro. En el club se quejan de que hace tiempo se solicitó a LaLiga que tuvieran en cuenta lo que podía pasar y que no se les ha hecho ningún caso. Una decisión que califican de "demencial". Y para ello ponen el ejemplo de que los titulares del derbi apenas pudieron estar 50 minutos sobre el césped para preparar el partido ante el Villarreal. "No podemos tener frescura porque no tenemos tiempo", lamentó Ancelotti. Y es que el Madrid se siente perjudicado y maltratado, toda vez que Atlético y Barça, sus rivales por el título, juegan mañana y tendrán un día más de descanso.

EL VILLARREAL, EN LA PELEA POR LA CHAMPIONS

De todo ello busca aprovecharse un Villarreal que quiere resarcirse de la dura derrota sufrida en la última jornada en casa del Alavés, ante un equipo que acabó con dos futbolistas menos y ve como sus opciones de Champions se complican toda vez que el Betis amenaza su quinta plaza. Es por ello que nada mejor que la bocanada de moral que representaría ganar al Real Madrid para relanzar sus aspiraciones.

Marcelino apostará por algunos cambios. Comesaña podría reforzar el centro del campo junto a Gueye y Thierno Barry formar parte de la punta de ataque con Ayoze. El canario formará, junto a Yeremy y Baena, la tripleta encargada de liderar el ataque. •

RÜDIGER, EL HÉROE
del Metropolitano, podría ser uno de los que roten hoy.

Valdepeñas celebra un gol con el Juvenil A. REALMADRID.COM

Valdepeñas, un 3X1 para Ancelotti

CARLO CITA AL POLIVALENTE DEFENSA

Es una de las sensaciones de La Fábrica esta temporada y gran novedad en la lista de hoy

JOEL DEL RÍO
MADRID

Víctor Valdepeñas es la gran novedad en la lista de Ancelotti. El defensa de 18 años, en plantilla del Juvenil A de Arbeloa, se convierte en el decimosexto canterano que entra en una convocatoria del primer equipo en lo que va de campaña. Es la recompensa a una temporada que lo ha convertido en una de las sensaciones de La Fábrica, motivo por el cual hace tiempo que está en el radar de Ancelotti. De hecho, su presencia en los entrenamientos bajo las órdenes del italiano es habitual. Sólo le faltaba entrar en una lista para confirmar su condición de canterano con proyección de primer equipo. Y la llamada ha llegado hoy.

Valdepeñas es un jugador 'tres en uno'. Es un defensa zurdo que puede jugar de central, de lateral, de carrilero en una defensa de tres centrales e, incluso, de interior. En todas esas posiciones ha jugado esta temporada. De central y lateral con el Juvenil A, de carrilero con Raúl en el Castilla y de interior con el Real Madrid C. Porque la calidad de 'Valde', como se le conoce en Valdebebas, le ha convertido en un 'nómada' de La Fábrica. Va cambiando de equipo de un fin de semana a otro. Esta temporada ya ha jugado con los tres primeros filiales blancos: Castilla, Rea Madrid C y Juvenil A. Una circunstancia que le ha permitido lograr un curioso récord, y es que siendo defensa ha marcado con los tres equipos. Lleva tres goles y una asistencia en el Juvenil A, un gol y una asistencia en el Real Madrid C y un gol con el Castilla, el que le marcó al Alcorcón.

5
GOLES anotados esta temporada por el polivalente defensa

3
EQUIPOS DISTINTOS: Castilla, Madrid C y Juvenil A

EN OCTUBRE YA PUSO EN ALERTA AL MADRID

Tal y como adelantó MARCA en octubre, el rendimiento de Valdepeñas con Arbeloa empezó a generar expectación en las oficinas de Valdebebas, para poco después entrar de lleno en la órbita del primer equipo. El joven defensa causaba sensación dentro del Madrid y también fuera, puesto que en enero se estrenó como internacional con la selección sub 19, en la que se ha convertido en un fijo. De hecho, el lunes se marchará junto a Diego Aguado y Fortea para disputar la ronda Élite, entre el 19 y 25 de marzo, de cara al Europeo de la categoría.

UN PORTENTO FÍSICO Y RENOVADO HASTA 2029

Su espectacular progresión y su posicionamiento como uno de los defensas más prometedores de La Fábrica hizo reaccionar al Real Madrid, que se apresuró a blindarlo. Así, Valdepeñas renovó hasta 2029 el pasado mes de octubre. En dinámica del Castilla hace meses, el defensa ha disputado hasta el momento seis partidos a las órdenes de Raúl y otros cuatro con el Juvenil C. Ha sido un fijo de Arbeloa en la Youth y 'titularísimo' en el Juvenil A hasta que se cambió la estrategia deportiva con él y empezó a jugar con los dos primeros filiales del club.

Valdepeñas llegó a La Fábrica en 2018 procedente del Rayo Vallecano. Tras un par de años como Infantil, salió para jugar en el Leganés, desde donde regresaría en 2022 para incorporarse al Juvenil C. Desde entonces ha ido escalando hasta alcanzar la cima del primer equipo.

De Valdepeñas ("es un cañón", dicen en Valdebebas) llama la atención su condición física. Sus datos en distancia recorrida y en alta intensidad en cada partido asombran. Algo que le permite ocupar las posiciones de lateral, de carrilero y de interior. El abanico de posibilidades defensivas que ofrece es una de sus grandes virtudes. Una irrupción de la que ha tomado buena nota Ancelotti, que lo subirá al avión rumbo a Castellón. •

RENGLONES TORCIDOS
S. Siguero

DE LO QUE NO SE HABLA

Hay muchas cosas de las que no se habla en España (si dan una vuelta por Europa la historia cambia) porque sólo se habla del penalti de **Julián Álvarez**.

De lo que no se habla, por ejemplo, es de que Julián no protesta cuando le anulan el gol, cosa extraña en un jugador: argentino, en una tanda de penaltis crucial, ante tu eterno rival y en tu estadio.

De lo que no se habla es de que la amarilla a **Lenglet** por el penalti a **Mbappé** perfectamente pudo ser roja porque era último hombre y no había opción alguna de disputar el balón.

De lo que no se habla es de la mano de **Giuliano** en el primer tiempo, en posición anatómicamente antinatural, ni se la compara con aquella mano sí pitada a **Militao** en un partido contra el Sevilla que anuló un penaltazo posterior a **Benzema** en una Liga que acabó ganando el Atlético, mira por dónde.

DE LO QUE NO SE HABLA ES DEL ENFOQUE BLANDENGUE DE SIMEONE TRAS PONERSE 1-0 A LOS 28 SEGUNDOS...

De lo que no se habla es de un pisotón de **Correa** a **Brahim** en el segundo tiempo ni se compara esa acción con el de **Tchouaméni** a **Lino** hace unas semanas que sí se señaló como penalti en el Bernabéu.

De lo que no se habla es del agarrón continuado de **Galán** a **Rodrygo** en los primeros minutos del partido de ida que podía haber sido el 2-0 (luego los penaltis hay que marcarlos, que se lo digan a **Vinicius**), y que podía haber dibujado una eliminatoria totalmente distinta.

De lo que no se habla es de que, con un gol a los 28 segundos, un rival temblando y 89 minutos por delante para apretar con el apoyo de 70.000 aficionados, **Simeone** decidiera echar el equipo atrás para tratar de cazar alguna contra, lo que pudo salir bien pero salió mal, una vez más, ante el demonio blanco. Ni se habla de que, ya en la prórroga, sólo un equipo buscara claramente evitar los penaltis, y no fuera el de Simeone.

De lo que no se habla es de que el pase del Madrid haya molestado casi más en el Spotify que en el Metropolitano.

De lo que no se habla es de que **Gil Marín** es alto ejecutivo de la UEFA.

Lo que dan de sí dos toques. •

Éxtasis de Antonio. CHEMA REY

LA ENTREVISTA
por Víctor Franch

YEREMY PINO

"OJALÁ PODAMOS CELEBRAR CON OTRO 'CAFECITO' ANTE EL MADRID"

El extremo canario completa el tridente ofensivo, junto a Baena y Ayoze, que mantiene vivo el sueño del Villarreal de regresar a la Liga de Campeones.

En Vila-real ya se les conoce como "el trío del café". Y es que la imagen de Baena, Ayoze y Yeremy Pino celebrando los goles como si tomaran una taza se ha convertido en el símbolo que sustenta gran parte de las opciones amarillas de regresar a la Champions. Yeremy Pino trata de encontrar su mejor versión tras un año duro con una larga lesión. Y qué mejor momento que ante un rival como el Real Madrid.

Pregunta. El de hoy es uno de esos partidos que deben tener marcados en rojo en el calendario...
R. Es un partido que siempre es bonito, especial. Estamos arriba, somos un equipo que pelea por Champions y llega uno de los grandes. Llegamos muy motivados para que los tres puntos se queden en casa.

P. ¿Hubiera firmado que el Madrid tuviera un duelo tan duro como el derbi?
R. Sí, esperemos que lo paguen. Pero también te digo que para ellos ganar al Atlético, fuera de casa y como lo hicieron, es un gran plus. Saben lo que es derrochar físicamente todas las temporadas y manejan bien estas situaciones. Ojalá lleguen justos pero tienen la capacidad de sacar un once distinto y competir ante cualquiera.

P. ¿Una derrota les hubiera pesado mucho más?
R. Claro, por el factor anímico llegarían peor. Ganaron y tan sólo hay que ver cómo corrió Rüdiger para celebrar la victoria. Estaba fresco. Esperamos un equipo que venga aquí a ganar.

P. No tendrá a Mendy delante por su banda.
R. Mendy es un jugador muy difícil de superar. Los mejores extremos de la liga como Lamine o Nico lo reconocen. Que no esté es un puntito a favor, aunque Fran está haciendo una gran temporada porque cada vez que entra suma.

P. El Madrid no gana en La Cerámica desde la 2016/17. Eso significa que Yeremi no conoce la derrota en liga ante el Madrid.
R. ¡Ya son señales! Ojalá podamos seguir con esa racha, que en casa nos hagamos fuertes ante un equipo tan grande. Estos partidos se pueden decidir por pequeñas cosas y si hemos conseguido esos resultados es porque tenemos nivel competitivo para pelear ante cualquiera.

"Podemos seguir la buena racha ante el Madrid, tenemos nivel para pelear con cualquiera"

P. Y en la última victoria en casa, 2-0 en la 22/23, marcó el segundo gol.
R. Los goles ante ese tipo de equipos, si ganas, te los llevas para tu baúl de los recuerdos. Ojalá se pueda repetir este fin de semana. Y si no, que nos llevemos los tres puntos. Pero para ganar hay que hacer un gran partido y ser decisivo en las dos áreas. Y tener ese gen competitivo que este año hemos demostrado para pelear hasta el último minuto y que nos ha hecho ganar partidos. Creo que vamos a tener ese empuje y esa fuerza. No miramos hacia abajo. Hay que tener humildad, pero hay que intentar aspirar a estar más arriba. Pensar en seguir sumando para pelear por los objetivos que nos hemos planteado esta temporada al no jugar en Europa. Queremos reivindicarnos

SIEMPRE EN LOS PLANES DE DE LA FUENTE Su inclusión en la lista facilitada ayer por el seleccionador nacional confirma al jugador del Villarreal como uno de los fijos en los planes de De la Fuente. De momento, suma 14 partidos con España y tres goles.

P. ¿Y ese objetivo es la Champions?
R. Está claro, porque una temporada de Champions es única. He jugado una y fue inolvidable. Es un objetivo grande y difícil, pero creo que hay plantilla para ello y el club ha hecho un esfuerzo para conseguirlo.

P. El trío del café, con Ayoze y Baena. ¿Es tan bueno el entendimiento como parece en el campo?
R. Jugar con gente tan buena es muy fácil. Ayoze está a un nivel espectacular y con Baena...¡qué te voy a contar de cómo está el niño! Es muy fácil combinar con ellos y ojalá podamos seguir celebrando muchos goles con los cafecitos porque es muy bonito. Fuera del campo también nos llevamos muy bien. Con Baena llevo toda la vida en el Villarreal y con Ayoze, somos canarios y con la mirada nos entendemos. La complicidad es muy buena tanto fuera como dentro. El día a día lo pasamos muy bien y eso se nota.

P. El nivel de Baena es extraordinario.
R. A mí no me sorprende para nada, la verdad. Siendo cadetes ya lo veía, y juega igual que cuando estaba en cadetes. Me alegro mucho porque tuvo que salir cedido un año, ganarse un hueco. Para mí es uno de los mejores de Europa porque las estadísticas así lo dicen. Ya no sólo las asistencias sino las ocasiones creadas. Y defensivamente es duro, fuerte.

P. Y cuando lo ha pasado mal, Yeremi ha sido uno de sus principales apoyos.
R. Es que estamos juntos desde los 15 años. En mi primer partido con el Villarreal me dejó hasta unas botas. Lo defenderé y ayudaré siempre.

P. ¿Y qué me dice del gran años de Ayoze?
R. Es un jugador al que he seguido mucho. Cuando jugamos un amistoso años atrás con el Leicester ya le hablé por instagram para que me diese su camiseta. Pero se veía ese gran nivel. Me sorprende el gran nivel que da en cualquier parte del campo. Su calidad, el gol que tiene... es un jugador increíble.

P. ¿Y con Ayoze no está la rivalidad entre Las Palmas y Tenerife?
R. Algún pique sí que tenemos. Cuando jugamos contra Las Palmas ya le dije antes del partido que no iba a hacer la celebración del café. Luego marcó y se enfadó un poco. Hay que respetar los orígenes.

P. La cantera canaria no para: Pedri, Moleiro, Yeremay en el Depor...

'GROGUET' DESDE LA CUNA Yeremy se formó en la cantera del Villarreal y siente los colores de un club al que espera devolver pronto a la Liga de Campeones.

"Jugar con futbolistas tan buenos como Ayoze y Baena es muy fácil, la verdad"

"Para nosotros hubiera sido mejor que el Madrid perdiera en Champions"

"Pueden pagarlo en lo físico, pero también les da un plus ganar así"

"La derecha no es mi posición preferida, pero tengo que currar"

R. Silva dejó un listón muy alto durante unos años. Ahora Pedri está llegando a ese nivel porque está haciendo una gran temporada. Las lesiones le perjudicaron, pero es un placer verlo ahora. Además están saliendo muchos canteranos: Asencio, en el Madrid, Yeremay, en el Depor, con el que jugué en Las Palmas.

P. Tras una año duro donde ha tenido que volver de una grave lesión, ¿cómo está ahora?
R. Cada vez mejor, aunque me llegan de todos los lados los dolores tras tanto tiempo parado. Estoy sumando minutos y me toca hacer un poco el trabajo sucio, trabajar y defender mucho. Pero estoy contento de poder jugar, sumar y ser el jugador competitivo que el técnico quiere.

P. Con Setién brilló en ataque. Con Emery le tocó trabajar incluso como si fuera un carrilero.
R. Son diferentes épocas. Cuando juego en la izquierda soy más participativo en ataque, las estadísticas así lo dicen. La derecha no es mi lado preferido, pero estoy en un momento en el que tengo que currármelo más y hacerlo. No todo es la calidad y el juego bonito. El año pasado estuve lesionado y Baena hizo una

gran temporada jugando por la izquierda, y ahora sé que no podemos quitarlo porque es el mejor. Si puedo ayudar desde la derecha con trabajo, constancia y sed de competir, está bien.

P. En derecha o izquierda, De La Fuente no le pierde la fe ¿ilusiona seguir en la terna de la selección?
R. Estoy súper agradecido porque me ha seguido llamando tras la lesión a pesar de que a veces no estaba a mi nivel. Ha sido un plus para ver la luz al final del túnel. Hay mucha competencia en mi puesto: Nico, Lamine, Bryan Zaragoza, Bryan Gil, Ferran... Ninguna selección tiene tanta variedad como nosotros. En la Eurocopa se vio cómo los suplentes salen y ganan el partido. Me dolió verla desde casa, y los juegos. Pero me alegré mucho viendo lo que disfrutó Baena. Y también por De La Fuente, al que criticaron mucho al principio y al que el éxito ha llamado a su puerta gracias al trabajo.

P. ¿Se imagina como puede ser el año que viene con Champions y Mundial?
R. Jugar Champions con el Villarreal es un sueño. Estoy aquí desde pequeñito y siento estos colores al máximo. Echamos de menos aquellas noches mágicas contra la Juve, el Liverpool y contra el Bayern. Estuve en un Mundial pero no jugué, ahora quiero ir y jugar aunque sea un partido. Quiero vivir experiencias bonitas en la vida porque al final es lo que te llevas.

P. En ese camino, ¿qué le queda por mejorar?
R. Recuperar esa chispita que tenía antes de la lesión. Interpretar mejor el juego en la banda derecha, que me está costando un poco. En los entrenos me sale y sé que va a llegar muy pronto. Ayoze me dice que me las juegue cuando llego al área, 'fúmatela'. Él se la fuma siempre, con lo que si lo hago yo no me dirá nada. Agacha la cabeza y no sé cómo ve la portería pero la mete en la esquina.

P. De momento esperará tomarse ese cafecito contra el Madrid
R. Ojalá, ojalá sea así. •

Punto de mérito en el Rico Pérez

ZÚÑIGA, EN EL 94', eleva a diez los partidos sin perder del filial blanco

HÉRCULES	1
CASTILLA	1

Rico Pérez — 8.121 espectadores

HÉRCULES Carlos Abad; Samu Vázquez → 76' Alvarito, Sotillos, Montoro, Retuerta → 68' Abraham; Oriol Soldevila, Mangada → 59' Mario García, Artiles; Javi Moreno, Coscia → 76' Dani Romera y Rico
Entrenador Rubén Torrecilla

CASTILLA Mario de Luis; David Jiménez → 89' Lorenzo, Mario Rivas, Jacobo Ramón, Edgar → 79' Jeremy De León, Youssef; Campos → 58' Loren Zúñiga, Chema Andrés, Manuel Ángel → 79' Pol Fortuny; Víctor Muñoz y Gonzalo.
Entrenador Raúl González

Gol: 1-0 16' **Soldevila; 1-1** 94' **Loren Zúñiga.**

Árbitro: Manrique Antequera (andaluz).

CLAVE TÁCTICA

Un gol de Loren Zúñiga en el minuto 94 eleva a diez los partidos que encadena sin perder el primer filial madridista. •

HISTORIA MARCA
por Miguel Ángel Lara

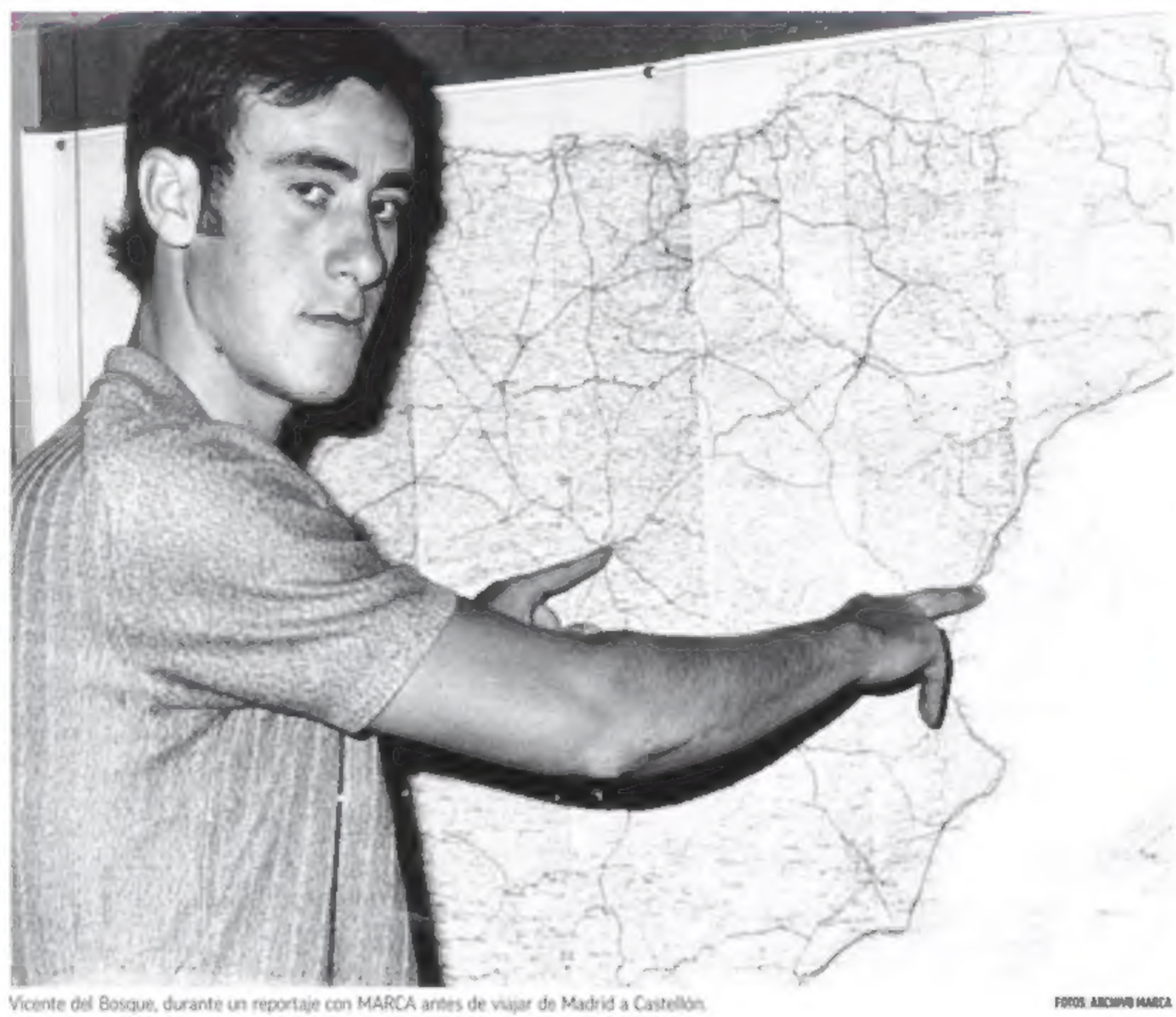

Vicente del Bosque, durante un reportaje con MARCA antes de viajar de Madrid a Castellón. FOTOS: ARCHIVO MARCA

El derbi de Del Bosque contra el Villarreal

EN SU PRIMERA TEMPORADA CEDIDO EN CASTALIA VIVIÓ DESDE DENTRO EL CHOQUE ENTRE CASTELLÓN Y VILLARREAL. ERA EL ESTRENO DE LA RIVALIDAD EN SEGUNDA (1-1)

Vicente del Bosque jugó 339 partidos oficiales con el Real Madrid. Ninguno contra el Villarreal. Pero el entrenador que llevó a la Casa Blanca la Octava y la Novena vivió en primera persona un partido que fue historia, el que el 4 de octubre de 1970 enfrentó en Castalia a Castellón y Villarreal. Era la primera vez que los vecinos se enfrentaban en Segunda.

El equipo *orellut*, que había llevado a su provincia a Primera en los años 40, buscaba regresar a las alturas. El Villarreal se estrenaba como equipo de la categoría de plata.

Para la misión que se había propuesto, el Castellón alcanzó un acuerdo con el Madrid para que Vicente del Bosque jugara en su equipo. El presidente blanquinegro, el señor Emilio Fabregat, aprovechó su excelente relación con Santiago Bernabéu para cerrar el acuerdo la tarde del 20 de agosto de 1970.

La prensa de la época hablaba de Del Bosque como un delantero hábil y goleador. Porque el joven Vicente era más atacante que el organizador que luego se apoderó del centro del campo del Madrid y de la selección española.

"Acostumbro a jugar con el número diez, de interior o medio en punta. Pero también me desenvuelvo con acierto en el medio campo", explicaba Vicente a MARCA, a la vez que resaltaba sus cualidades de goleador: "Tengo una condición muy favorable, que es la altura. Pero también tengo bastante intuición para prever en qué forma llegará el balón". En esa entrevista antes de viajar a Castellón dejaba una clara: "Yo no me voy del Madrid. Simplemente me marcho un año cedido".

El destino de Del Bosque fue una de las decisiones que ese verano tuvo que afrontar Miguel Malbo, la figura clave de la cantera blanca. El Moscardó había mostrado mucho interés por el juvenil salmantino, pero entre las buenas relaciones del señor Fabregat con Bernabéu y el proyecto albinegro se tomó la decisión.

El miércoles 26 de agosto, Del Bosque jugaba por primera vez con el Castellón. Fue una victoria ante el Barcelona Atlético, que estaba en Tercera y que tenía como portero a Irazusta, que después estaría once temporadas en el Zaragoza.

El equipo de Castellón, con Del Bosque, que jugó la final de Copa de 1973.

EL PERUANO SIGI

La aparición del derbi regional en el calendario de Segunda disparó la expectación alrededor del partido. La directiva del Castellón decidió, ante la masiva petición de entradas, que el día fuese medio del día del club y los socios pasaran por taquilla. Su equipo había ganado los cuatro primeros partidos de Liga y llegaba de vencer 1-2 en casa del Mallorca.

En el lado del Villarreal el estreno en Segunda fue con victoria en Cádiz (1-2), empate ante el Deportivo y después dos derrotas seguidas: Moscardó y Hércules. De cara a la quinta jornada de Liga, la directiva amarilla decidió reforzar al equipo. Primero se anunció la llegada del uruguayo Sosa, que la temporada anterior había jugado en el Salamanca y que llevaba en España desde 1963, cuando lo fichó el Pontevedra.

El otro refuerzo también fue sudamericano, el peruano José Sigifredo Martínez Ramírez, Sigi. También era ya muy conocido en España, donde jugaba desde 1962. El Zaragoza, en un gira por Perú, lo había fichado siendo un juvenil que nunca había jugado en Primera en su país. En España debutó ante el Madrid en Chamartín: 4-2 y gol suyo. En la vuelta, marcó el gol de la victoria del Real Zaragoza.

EL PARTIDO

Como se esperaba, el ambiente en Castalia fue extraordinario. Cientos de metros de traca fue la manera de recibir a los dos equipos al saltar al campo. En las gradas, miles de aficionados habían llegado desde Villarreal.

A los cinco minutos se adelantó el Castellón. Lo hizo con un tanto de Demetrio, a pase de Del Bosque. Justo antes de llegar al descanso llegaron las tablas con un gol de José Luis. Ese fue el resultado hasta el final en un partido en el que el Villarreal fue muy aplaudido.

LARGA LESIÓN Y REGRESO

El Castellón no pudo subir a Primera. Sus 43 puntos se quedaron a dos de los que marcaron las cuatro plazas de ascenso. El Villarreal sí logró su gran objetivo: seguir un año más en Segunda. Para ello, tuvo que imponerse en un *playoff* al Girona.

Pero la temporada para Del Bosque en Castellón se limitó sólo a 13 partidos. Una larga lesión lo tuvo sin jugar desde el 15 de noviembre al 9 de mayo. El 5 de junio, con gol suyo, el Castellón ganaba en la última jornada al Córdoba. Era su adiós, que fue un hasta luego.

Tras un año cedido en el Córdoba, Vicente retornó a Castalia. Y no para vivir una temporada cualquiera. Con en Castellón el Primera jugó 30 de los 34 partidos de una temporada en la que el club orellut fue quinto.

Pero eso no iba a ser lo más importante de una temporada para la historia del Castellón. Porque en la Copa llegó hasta la final. En el Calderón, el Athletic acabó con el sueño albinegro con los goles de Arieta II y Zubiaga.

El Villarreal, mientras, no volvería a jugar en Segunda hasta 1992. ●

LOS GUARDIANES
DEL DEPORTE

ESCÚCHALOS EN LA APP DE RADIO MARCA

DESCARGA AQUÍ LA APP

RADIO MARCA

LAPRESSE

En el punto de mira

DECO NO HA TANTEADO A FERRAN PARA SU RENOVACIÓN AÚN, PERO LO HARÁ EN BREVE • SABE QUE QUIERE SEGUIR • EL EJECUTIVO YA HA HABLADO CON KOUNDÉ Y RAPHINHA

M. CARMEN TORRES

Deco no para. La actividad en su despacho no cesa: está inmerso en la planificación del equipo más inmediata, el próximo curso, y, sobre todo, en la construcción de un bloque a largo plazo, que pasa, fundamentalmente, por asegurarse la continuidad de las actuales piezas de la máquina casi perfecta de Flick. El director deportivo tiene arrancadas negociaciones con un gran número de futbolistas que quedan libres en junio de 2026, y ha empezado a tantear a los que concluyen su vínculo en 2027, entre los que están Koundé, Raphinha y Ferran Torres. Ya ha habido algunos contactos con el francés y el brasileño, aún no con el valenciano, pero los habrá en breve. El excentrocampista tiene el nombre del ex del City en la agenda y, sabe, además, que su predisposición de seguir en el Barça es total.

En estos momentos, y tras la ampliación el pasado jueves de Iñigo Martínez, sólo hay un jugador que queda libre este próximo mes de junio: Szczesny. La carpeta está, lógicamente, sobre la mesa de Deco, que propone al arquero una temporada más. Pero el polaco todavía no ha abordado su futuro, lo hará cuando acabe el curso.

Hay, no obstante, un gran número de jugadores que acaban su relación con el Barça en 2026, y con todos ellos ya se ha sentado Deco, aunque en la mayoría de ellos la continuidad no está aún clara: Frenkie de Jong, Lamine Yamal, Iñaki Peña, Eric García, Pablo Torre, Christensen, Héctor Fort, Iñigo Martínez... El club catalán abordará casi todos estos contratos (algunos como los del joven extremo de Rocafonda o el veterano central vasco ya están claros), de forma definitiva, en unas semanas, ya que la institución no desea que ninguno se vaya libre.

POLIVALENCIA

El Barcelona no tiene tanta prisa de cerrar las contrataciones de los profesionales que acaban contrato en 2027: aún tiene margen de tiempo. Pero Deco tampoco quiere sorpresas porque se trata de jugadores, en tres de los cuatro casos, importantes para el Barcelona y para Flick: Koundé, Raphinha y Ferran Torres. Ansu Fati también finaliza su relación ese año, pero la entidad estudia su salida ya para este verano: no tiene protagonismo en el equipo.

El director deportivo ha tanteado ya a Koundé y Raphinha sobre sus planes de futuro y les ha trasladado el deseo del Barcelona de seguir contando con ellos. No lo ha hecho aún con Ferran Torres, pero lo hará en breve. Tiene su nombre anotado en su agenda. El internacional español es un hombre importante para Flick, por su calidad, polivalencia, gol, implicación...

El atacante valenciano sabe que el club y el técnico germano cuentan con él y no se impacienta por la llamada para renovar, porque le quedan dos años aún por delante y porque su predisposición de seguir es total, como ha trasladado a los responsables de la entidad en más de una ocasión. El exjugador del City se centra ahora en seguir ofreciendo su mejor versión, en ganar minutos y en ser protagonista en un equipo que aspira a ganarlo todo.

Ferran Torres, de 25 años, ha participado en 31 encuentros, en los que ha salido de titular en 10, y ha marcado 11 goles (5 en LaLiga, 4 en la Copa del Rey y 2 en la Champions League) y dado 3 asistencias. Hansi Flick está explotando su versatilidad: le ha colocado de extremo zurdo, derecho y de delantero centro. ●

31
PARTIDOS ha disputado el valenciano este curso en todos los torneos

11
GOLES ha marcado el futbolista, que ha dado tres asistencias

2
CURSOS enteros de contrato más tiene: acaba en 2027

Iñigo: "He renovado con trabajo y sufrimiento"

El central vasco valoró ayer, a través de los medios del club azulgrana, la ampliación de su contrato hasta junio de 2026. "Ya sabía que era complicado llegar aquí y jugar... Ganar esta confianza de renovar otro año más era aún más difícil. Era un reto importante. A base de trabajo y sufrimiento, lo he conseguido. Es un placer estar en el Barcelona, el mejor equipo del mundo, y es una alegría tremenda compartir vestuario con esta gente. Da gusto estar aquí", aseveró Iñigo Martínez.

Szczesny, centrado en el Barcelona

EL META, INDISCUTIBLE PARA FLICK, NO ESTÁ CONVOCADO POR POLONIA POR DECISIÓN PROPIA: DIO MARCHA ATRÁS DE SU RETIRADA CON LOS CLUBES, PERO NO CON SU PAÍS

M. CARMEN TORRES

Szczesny es el portero titular del Barcelona. Es el número 1 de Hansi Flick y buena parte del mérito del gran rendimiento del Barça en los últimos meses (está en cuartos de la Champions, en semifinales de la Copa del Rey, líder de LaLiga...) se debe al buen hacer del veterano meta polaco. Pero el ex de la Juventus no está en la lista de la selección de Polonia, en la que sí que está su amigo y compatriota Robert Lewandowski. El combinado de Michal Probierz juega el día 21 contra Lituania y el 24 frente Malta. Y si no aparece citado es por decisión propia. Se centra sólo en el Barcelona.

Wojciech Szczesny cerró el capítulo de la selección tras la disputa el pasado verano de la Eurocopa, en la que participó en dos de los tres partidos: fue titular contra Países Bajos y Austria y suplente frente a Francia. Tras ese torneo, el polaco colgó los guantes. Puso fin a su trayectoria, en la Juventus, última entidad en la que había militado, y con el combinado nacional absoluto, con el que había disputado 84 partidos. Debutó en noviembre de 2009. Con 34 años y tras una dilatada trayectoria, decidió parar. Hasta la llamada del Barcelona.

La lesión de Ter Stegen provocó que el conjunto culé se dirigiera a él y le tanteara. Según el mismo reconoció, el Barça era el único equipo por el que se habría replanteado su decisión. Y lo hizo. Y, contra pronóstico, se ha convertido en el portero titular de Hansi Flick. Ha desbancado a Iñaki Peña del arco culé. El excancerbero de la Juventus ha participado en 15 encuentros, ha intervenido en todos los torneos (LaLiga, Champions League, Copa y Supercopa) y ha encajado 14 goles y ha dejado la puerta a cero en 8 compromisos. Debutó como azulgrana en enero, y no ha perdido ningún partido.

Flick aplaude no sólo su calidad bajo palos y sangre fría sino su experiencia y veteranía, que considera fundamentales en una plantilla tan joven. Szczesny ha disputado 272 partidos en la Serie A, 132 en la Premier League, 72 en la Champions...

REFLEXIÓN

Pero Szczesny no regresa a la selección. Por decisión propia. Ante la llamada del técnico nacional, Michal Probierz, hace unos meses, él declinó la propuesta. Vive centrado en el Barcelona, club que le quiere renovar por una temporada más: firmó sólo hasta junio. Él agradece el interés mostrado por la entidad culé y no rechaza seguir como azulgrana: está feliz en la ciudad, con su amigo Robert Lewandowski, tiene el aplauso y la confianza de Hansi Flick, ha encajado bien en el vestuario, donde tiene gran influencia... El veterano meta aún no lo ha decidido, lo hará en las próximas semanas. No está tan claro, en cambio, si su decisión con Polonia tiene marcha atrás si sigue en activo... ●

84

PARTIDOS ha jugado Szczesny con la selección absoluta de Polonia

8

PUERTAS a cero ha dejado el polaco en los 15 partidos con el Barcelona

Szczesny (34) saluda mientras realiza ejercicios de calentamiento antes de un partido. EFE

Raphinha (28) se lamenta en un partido. EFE

La cuenta pendiente de Raphinha

NO HA MARCADO AL ATLÉTICO

El brasileño está en su mejor momento deportivo y goleador: suma 27 tantos

M. CARMEN TORRES

Flick tiene a todos sus jugadores enchufados. El elevado nivel de la plantilla del Barcelona, que en enero conquistó la Supercopa, mantiene al equipo líder de LaLiga, en cuartos de final de la Champions, y en semifinales de la Copa. Casi todos los futbolistas están mostrando un rendimiento excelso, y entre todos destacada un hombre: Raphinha. El brasileño afronta un reto esta jornada contra el Atlético.

El exatacante del Leeds se ha cruzado con los de Simeone en seis encuentros: cinco de LaLiga y uno de la Copa del Rey. En todos defendía la camiseta azulgrana. Ha salido de titular en cinco: sólo fue suplente en el primero, en el compromiso del torneo nacional regular disputado el 8 de enero de 2023. Su balance es de cuatro victorias, un empate (la ida de las semifinales de la competición del K.O.) y una derrota: el Atlético es el último rival que doblegó a los azulgranas. Fue en el último encuentro de 2024.

Pero Raphinha, el máximo realizador de la presente edición de la Champions con 11 goles y uno de los más inspirados de LaLiga con 13, no ha marcado nunca al Atlético, aunque ha dado cinco asistencias.

6

PARTIDOS ha jugado Raphinha contra el Atlético de Madrid en tres temporadas

MURO

El conjunto rojiblanco, que es el bloque que menos tantos ha encajado en el torneo nacional (sólo 18), es uno de los pocos contrarios que se resiste a la puntería del internacional brasileño, que en total este curso suma 27 dianas entre todos los torneos.

Raphinha, por lo tanto, no ha marcado ningún gol, todavía, a Jan Oblak, contra el que ha disputado cinco de los seis cruces, ni a Musso, que fue el portero titular de Simeone en la ida de la semifinales de la Copa. Pese al festival goleador del choque, que concluyó en empate a 4, ninguno de los tantos llevó la firma del titular en el extremo izquierdo culé. ●

EFE

EL LÍDER ROJIBLANCO De Paul se ha ganado este curso el rol de líder en el centro del campo del Atlético. Pieza clave para Simeone, el argentino vive su mejor momento.

7 **ASISTENCIAS** ha dado De Paul esta temporada con el Atlético

3 **GOLES** ha anotado el argentino en las tres competiciones este curso

Cuidados para De Paul

NO ENTRENA, AUNQUE ESPERA ESTAR CONTRA EL BARÇA

Tras recibir un golpe ante el Getafe y ser sustituido frente al Real Madrid completamente exhausto, el argentino realiza trabajo individualizado para llegar a la cita del domingo

CARLOS FERNÁNDEZ

Es el motor del Atlético y Simeone lo sabe. Rodrigo de Paul atraviesa su mejor momento como futbolista rojiblanco y en el cuerpo técnico del Metropolitano nadie quiere correr el más mínimo riesgo con su físico. Tras unas semanas repletas de esfuerzos, en las que la ausencia de Koke y la expulsión de Barrios ante el Celta fueron un lastre a la hora de dar descanso a los centrocampistas colchoneros, De Paul ha llegado prácticamente al límite en este tramo del curso.

El argentino, que sufrió un duro golpe en el duelo del pasado fin de semana ante el Getafe, no pudo terminar el choque de octavos de Champions frente al Real Madrid y encendió las alarmas de los aficionados rojiblancos. Con un aparatoso vendaje en su muslo izquierdo, tuvo que retirarse antes de comenzar la prórroga del derbi. El cansancio acumulado pasó factura al mediocampista.

El cansancio es lógico en un futbolista que acumula este curso 2.592 minutos en el campo siendo, tras Griezmann y Julián Alvarez, el jugador de campo más utilizado por Simeone en lo que llevan de temporada los rojiblancos. El salto de rendimiento de Rodrigo respecto a otras campañas es tan evidente como el nuevo rol de líder del equipo que ha adquirido. Fundamental para el Cholo y todo su staff, se cuida cada detalle de su recuperación con el máximo mimo.

Priorizando su estado de forma, desde el cuerpo técnico rojiblanco van a medir cada paso estos días para que llegue al choque ante el Barcelona en las mejores condiciones. A la espera del entrenamiento de hoy en el Estadio Metropolitano, ayer no trabajó sobre el césped de Majadahonda junto a sus compañeros realizando trabajo específico para recuperarse del desgaste acumulado.

KOKE, TAMBIÉN AUSENTE

El argentino no es el único futbolista de la plantilla rojiblanca que llega prácticamente al límite. El francés Clément Lenglet, que no pudo disputar el duelo de Getafe y también acabó sustituido frente al Madrid, trabajó sin problema con la vista puesta ya en el Barça.

El que también estuvo ausente sobre el verde de Majadahonda fue Koke. Cuando los suplentes dejaron su sitio en el gimnasio a los titulares, el capitán rojiblanco fue la gran ausencia entre los que no salieron de inicio ante el Madrid. Fue entonces el momento en el que el cuerpo técnico rojiblanco trabajó más aspectos tácticos. Con los jugadores divididos en ataque y defensa, y con Tevenet a los mandos de la tarea, los de Simeone trabajaron situaciones defensivas con una línea de cuatro con Molina, Witsel, Le Normand y Azpilicueta.

Mientras Tevenet insistía en las diferentes acciones defensivas de la línea de cuatro, el técnico argentino apretaba los atacantes: "Dale que nos sirva para atacar a nosotros". Con la mente puesta en el Barcelona y con la sesión de hoy todavía por delante para rearmar a su equipo, el Cholo se mostró especialmente activo en la sesión rojiblanca. El técnico argentino no pierde un segundo en lamentos y ya mira a la pelea por LaLiga. Una lucha para la que necesitará la mejor versión de De Paul. ●

Confirmación ante Europa

PABLO BARRIOS, UNA DE LAS GRANDES NOTICIAS DEL DERBI

El canterano firmó una gran actuación frente al Madrid demostrando que puede asumir los galones en el centro del campo rojiblanco

PABLO EGEA

Decepcionado por su primera gran derrota como jugador del Atlético de Madrid abandonó Pablo Barrios el Metropolitano. El canterano se marchó del terreno de juego entre lágrimas y sin consuelo al ver que se le escapaba una ocasión de oro para eliminar al eterno rival, donde jugó en su cantera, y conseguir algo importante en la máxima competición continental.

Pero no hay duda de que, jugando como lo hizo el pasado miércoles, Pablo Barrios volverá a tener otras oportunidades para brillar bajo las estrellas de la Champions League y para disputar los títulos con el Real Madrid. A sus 21 años, el de Moratalaz disputó contra el conjunto blanco su partido número 14 en la Liga de Campeones y dio una auténtica exhibición de fútbol. En una temporada en la que tenía que cargar una pesada mochila con las expulsiones ante Bayer Leverkusen y Celta, pudo demostrar que ha dado un salto en su juego y cada vez es más importante para su equipo.

57

PASES COMPLETADOS
con éxito ante el Real Madrid el pasado miércoles

Con el balón en los pies, Pablo Barrios alcanzó un 88% de acierto en el pase jugando en una zona donde tenía que generar el juego del Atlético y superar líneas rivales para conectar con Julián Alvarez y Griezmann. El canterano intentó combinar con un compañero en 65 ocasiones y lo consiguió con éxito en 57. De todas ellas, 19 fueron a la zona alta del campo, algo que permitió a los colchoneros llegar 27 veces al área del Real Madrid. Además, sólo tuvo una pérdida de balón. Con la ayuda de su gran perla, los chicos de Simeone se adueñaron de la medular en muchas fases del partido y minimizó las capacidades de Tchouaméni o Modric.

Por otro lado, sin el cuero en su poder también brilló. Aunque parezca que Pablo Barrios pueda destacar más cuando su equipo tiene la posesión, lo cierto es que tuvo más piernas que muchos de los futbolistas sobre el verde. Dio coberturas a Gallagher y a Reinildo para cerrar las llegadas del Madrid por derecha, frenó contras y sumó siete recuperaciones.

EXPULSIONES OLVIDADAS

Con estos números y esta actuación, no hay duda de que Pablo Barrios se doctoró en un partido de máximo nivel. Tras asentarse en la presente temporada en el once titular del Atlético, su cuenta pendiente era dar continuidad a un alto nivel después de haber bajado un poco su rendimiento tras un gran comienzo de temporada. Las expulsiones ante Leverkusen y Celta le afectaron, pero las ha superado claramente con actuaciones de mucho valor ante rivales como PSG, Real Madrid o Barcelona. Junto a De Paul forma un centro del campo que está a la altura de los grandes de Europa.

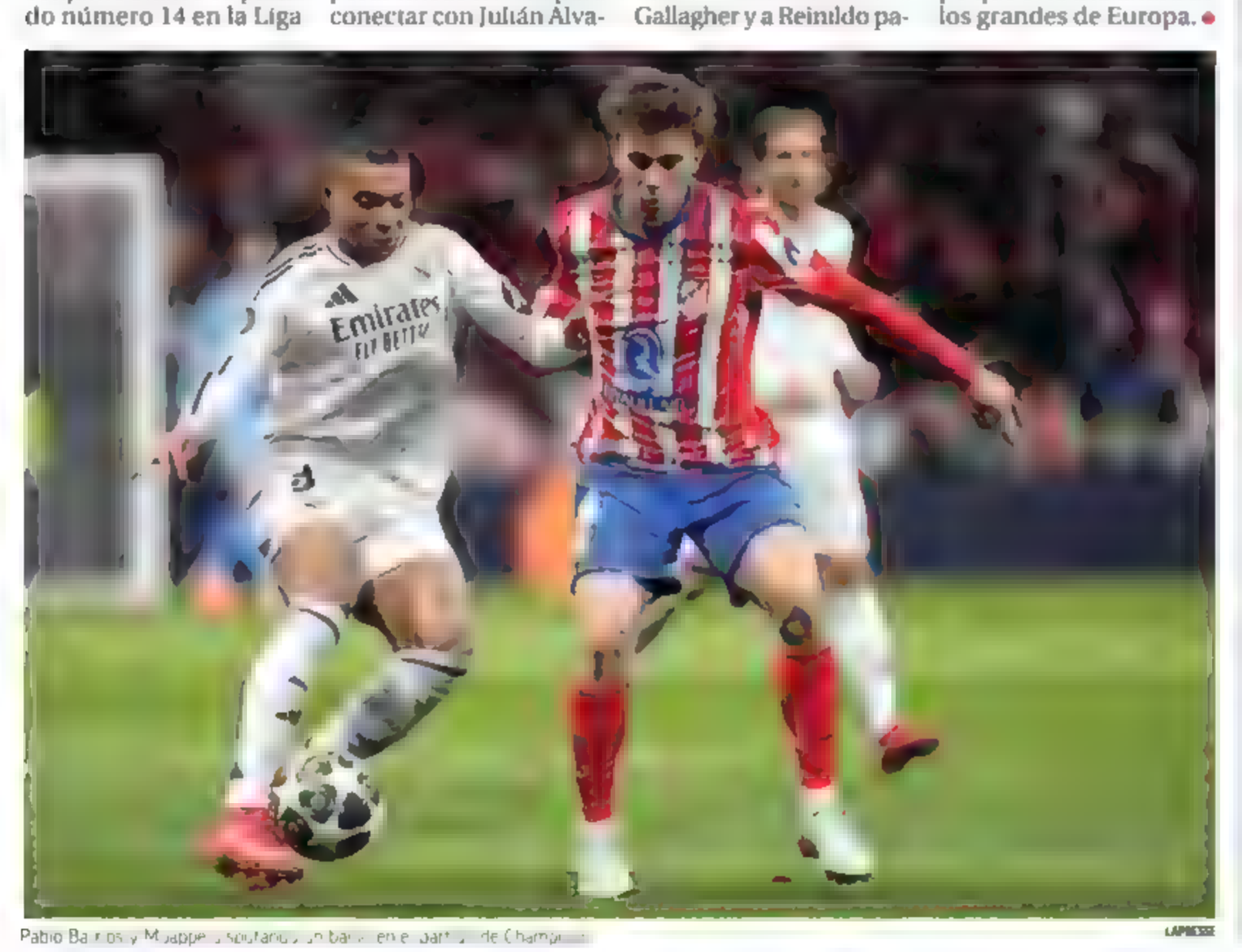
Pablo Barrios y Mbappé disputando un balón en el partido de Champions. LAPRESSE

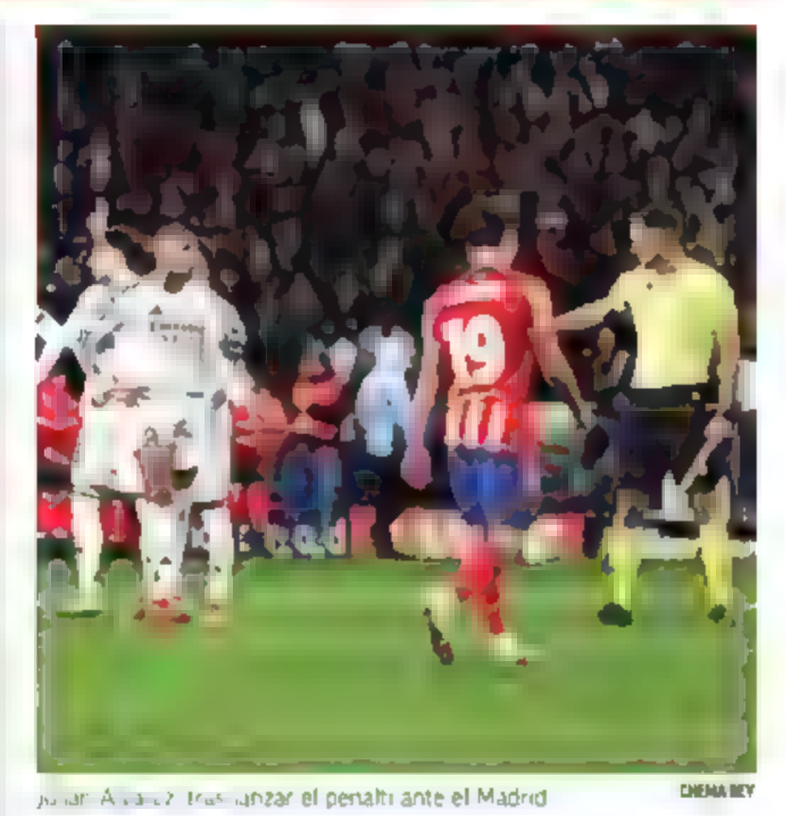
Julián Álvarez tras lanzar el penalti ante el Madrid. CHEMA REY

Las peñas quieren más

DIVERSOS COLECTIVOS ROJIBLANCOS RECLAMAN AL CLUB QUE DEFIENDA SUS INTERESES ANTE LA UEFA

LUCIA FERNÁNDEZ

La Unión de Peñas Internacional del Atlético, la Asociación Los 50, Senado Atlético, Rojiblancas... Fueron muchas las agrupaciones de aficionados colchoneros que se pronunciaron en la jornada de ayer pidiendo al club que actúe ante la UEFA para defender los derechos de sus aficionados. La jugada del penalti de Julián Alvarez sigue coleando entre los aficionados rojiblancos y estos han querido alzar la voz.

La explicación de UEFA no gustó a los seguidores rojiblancos y la respuesta del club a la agencia Efe, tampoco. "Un error en el uso del VAR sabemos que nunca va a cambiar el resultado final del partido. Somos conscientes de que, por mucho que se atestigue un error en el uso del VAR, nunca se va a cambiar el resultado de un partido. En cualquier caso, lamentamos profundamente el 'incidente' (tal y como lo denominó la UEFA en su comunicado) producido y las terribles consecuencias que ha tenido para nosotros", aseguraron fuentes rojiblancas a la agencia de comunicación.

Los diferentes colectivos de aficionados mostraron en redes sociales su rechazo a las explicaciones del máximo organismo del fútbol europeo y reclamaron a la entidad rojiblanca que no abandonase la pelea "con el objeto de reparar en lo posible el daño causado y poner fin a los despropósitos de la UEFA, de forma que esta se guíe por los principios de justicia y equidad que deben regir la competición". Lo que queda claro es que el enfado en la afición del Atlético no desaparece.

MARCO VAN BASTEN: "LA UEFA DEBE ARREGLAR ESTO"

"No soy del Real ni del Atlético, pero Julián Alvarez toca el balón una vez. La UEFA tiene la obligación de arreglar esto", aseguró el exjugador en una publicación en Instagram que iba acompañada de dos vídeos con diferentes perspectivas del golpeo de Julián.

LA PRIMERA ALEGRÍA Ante el Girona logró el Valencia su primera victoria de la temporada en la jornada 6. Fue el único triunfo en los 11 primeros partidos. En la imagen Dani Gomez

Un buen día para despejar las dudas

EL GIRONA NO LEVANTA CABEZA

El equipo de Míchel lleva cinco partidos sin ganar • El Valencia, que juega tras salir del descenso, quiere demostrar que está recuperado

Girona y Valencia juegan un partido, hoy sábado, para intentar reafirmarse. En Montilivi, a partir de las 21:00 el equipo de Míchel buscará una victoria que disipe los temores de complicarse la temporada ante un Valencia que logró salir del descenso en la última jornada tras vencer al Valladolid.

CÓMO LLEGA EL GIRONA

El Girona llega al partido después de empatar en su visita al RCDE Stadium contra el Espanyol en un duelo catalán intenso que no dejó mal sabor a los gerundenses. Para el partido, Míchel no podrá contar con Abel Ruiz, que sigue lesionado en los isquiotibiales, ni tampoco Bryan Gil, que sufrió un esguince en la rodilla derecha y tiene que pasar pruebas médicas para conocer el alcance real de la lesión. El de Vallecas recupera a Oriol Romeu, que ha dejado atrás las molestias en la rodilla que le obligaron a ser baja ante el Espanyol en la última jornada liguera.

CÓMO LLEGA EL VALENCIA

El equipo de Corberán ha recuperado la ilusión en las últimas jornadas, especialmente gracias a los triunfos en Mestalla. Por eso resulta tan importante confirmar la mejoría con una victoria a domicilio, que sería la primera de la campaña. Tras salir del descenso en el último con la victoria ante el Valladolid, el equipo blanquinegro espera confirmar su recuperación en un estadio del que se ha ido de vacío en las dos últimas temporadas. A la baja de Hugo Duro se unió ayer la de Iván Jaime.

EL DUELO

Danjuma vs. Sadiq. Tal y como está rindiendo Sadiq en el Valencia, hay que ponerlo en todos los duelos porque es el hombre más decisivo del equipo con sus cuatro goles en seis partidos (de blanquinegro). Danjuma lleva tres goles en Liga con el Girona y uno en Champions. Se espera mayor aportación goleadora •

"Se nos resiste la victoria fuera de casa, pero por qué no contra el Girona"

TÁRREGA
DEFENSA DEL VALENCIA

LA PREDICCIÓN DE FERNANDO ÁLVAREZ — Girona 1-1 Valencia

El Valencia llega en buena racha aunque sin ganar fuera de casa aun esta temporada. El Girona nunca ha encadenado más de dos encuentros seguidos sin ganar en su campo. Así que se antoja difícil que el Valencia dé la sorpresa, a pesar de su notable mejoría.

EFE

"HEMOS MEJORADO **Y NECESITAMOS UN PARTIDO AGRESIVO** CON Y SIN BALÓN"

Míchel, entrenador del Girona, espera que su equipo confirme la mejoría. "Necesitamos hacer un partido agresivo con y sin balón. Queremos más que nunca el apoyo de la afición. Siempre digo que as sensaciones son más importantes que la clasificación, pero necesitamos ganar", remató el técnico.

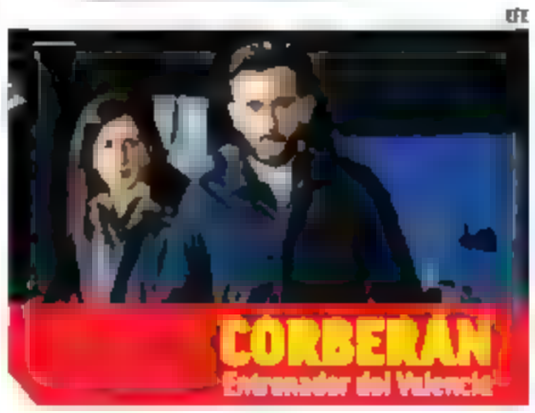

EFE

"EL **GIRONA** ES UNO DE LOS EQUIPOS CON **MEJOR PLAN OFENSIVO**"

Corberán no se fía de la trayectoria del Girona: "El año pasado hizo una temporada fuera de lo normal, una hazaña. Este año es uno de los equipos con mejores propuestas ofensivas".

MARCA

Dos bólidos en dirección opuesta

EL PUCELA SE HUNDE Y EL CELTA BUSCA EUROPA

Los de Giráldez llevan 11 puntos de los últimos 15 y quieren aprovechar la gran depresión del Valladolid

JESÚS P. BARAJA / RAFA VALERO

El Valladolid se aleja a pasos agigantados de Primera. A 11 puntos de la salvación, todo lo que no sea ganar en casa al Celta será mojar el sello del certificado del descenso antes de estamparlo, más pronto que tarde. El conjunto de Giráldez, que lleva cinco jornadas seguidas sumando, está cada vez más cerca de Europa y debe aprovechar la visita a un equipo hundido para seguir escalando en la clasificación

CÓMO LLEGA EL VALLADOLID

Una vez que tampoco pudo ganar los últimos dos partidos ante rivales directos y cada vez más hundido en la clasificación, el Real Valladolid intentará dar una alegría a su afición. La baja por sanción de un acertado Latasa variará los planes de Álvaro Rubio, que podría volver a cambiar de dibujo en busca de una victoria que no conoce desde hace dos meses.

CÓMO LLEGA EL CELTA

Atraviesa la mejor racha de la la temporada, cinco jornadas sin perder y 11 de los 15 últimos puntos sumados. El Celta busca en Valladolid su segundo triunfo liguero como visitante, que supondría prácticamente certificar la permanencia y meterse de lleno en la pelea por los puestos europeos. Claudio Giráldez moverá el equipo, como corrobora el hecho de que no haya repetido nunca alineación. El técnico recupera a Hugo Álvarez, ya con el alta médica, pero el canterano no saldrá de inicio. Swedberg, lesionado, única ausencia.

EL DUELO DEL PARTIDO

Raúl Moro vs Alfon. Dos jugadores desequilibrantes a los que hay que darle la pelota para que pasen cositas sobre el césped. Lo pasaremos mejor si juegan bien. ●

LA PREDICCIÓN DE RUBÉN JIMÉNEZ 1-3

El Valladolid es un equipo al que sólo hay que poner fecha de descenso y el Celta, que viene con la flechita para arriba, lo debería aprovechar para seguir acercándose a puestos europeos.

Aires de 'final' con rencillas pasadas

OBJETIVOS DISPARES PARA MALLORCA Y ESPANYOL

Los baleares pelean por Europa y los pericos, por la salvación • Rivales por el ascenso en Segunda en la 20-21

JUANMI SÁNCHEZ y SAKEI OLIVÁN

El Mallorca pelea por el sueño de Europa y el Espanyol, por el objetivo de la permanencia. En el estadio de Son Moix se espera un ambiente de final para recibir a un equipo con el que hay cierta rivalidad por el año que compartieron en Segunda división, cuando ambos se enfrentaron por el ascenso a Primera en la temporada 2020-21. Al final subieron los dos: los pericos como primeros y los baleares, segundos.

CÓMO LLEGA EL MALLORCA

El conjunto balear está casi al completo, ya que sólo tiene la baja de Robert Navarro y la sanción de Copete. Muriqi y Dani Rodríguez han dejado atrás las molestias de la pasada semana y dirigirán el ataque. En la medular, Morlanes va dando pasos hacia la titularidad y habrá que ver cuál es el plan de Jagoba. Si continúa con el doble pivote Samu Costa y Mascarell, o apuesta por algo más ofensivo. La brújula de los bermellones seguirá siendo el de siempre: Darder, que se reencontrará con el club perico.

CÓMO LLEGA EL ESPANYOL

Los blanquiazules llegan con confianza y respaldados por una racha de resultados positiva. En 2025, el equipo sólo ha caído en una ocasión. Además, en su última salida rompió con la mala dinámica a domicilio y ganó al Alavés. Ahora, los de Manolo González buscan repetir y sumar dos victorias consecutivas como visitantes. Inmersos en plena lucha por la permanencia –y con un partido pendiente tras el aplazamiento de su duelo ante el Villarreal–, los blanquiazules esperan abrir algo de brecha con el descenso. Para el partido de esta tarde, además de algunos lesionados, el Espanyol llega con una baja importante, ya que Pol Lozano cumple ciclo de tarjetas y está sancionado.

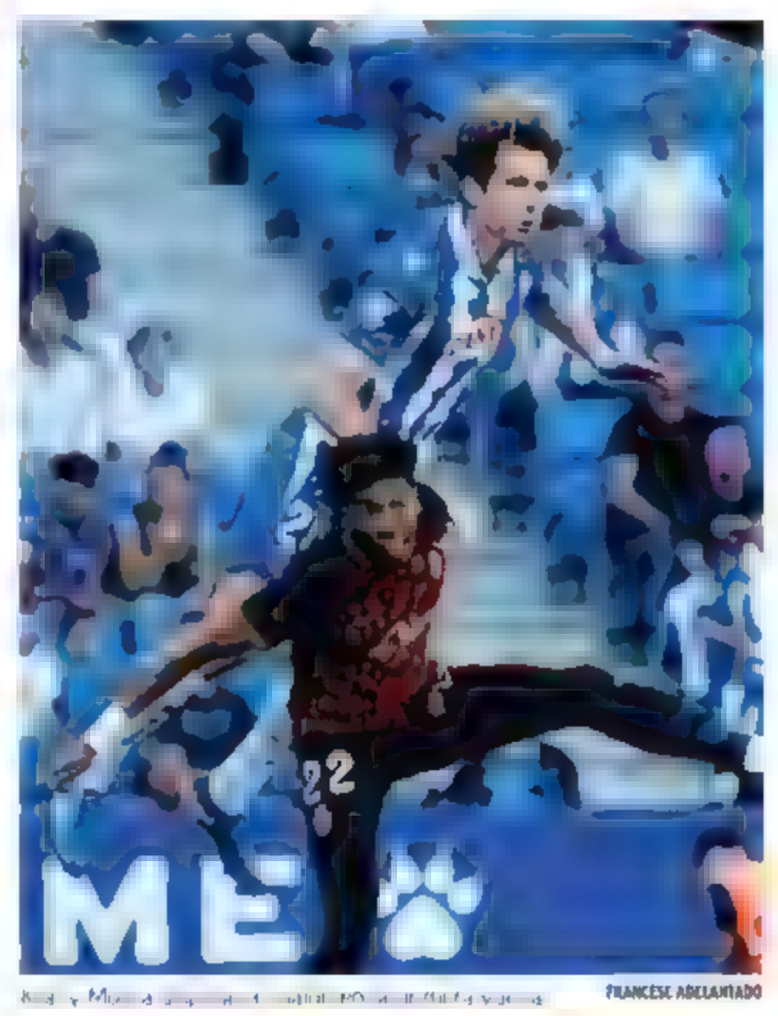

FRANCESC ABELANTADO

EL DUELO DEL PARTIDO

Asano vs Puado. Son dos futbolistas con desborde y capacidad para generar peligro. El perico ha jugado más y lleva ocho goles en lo que va de LaLiga, pero el japonés se está entonando últimamente. ●

LA PREDICCIÓN DE J. L. PÉREZ 1-1

El Mallorca ha empatado cuatro de sus últimos cinco partidos y el Espanyol, dos en los tres más recientes. Aunque cuentan con cierta ventaja los baleares por jugar en casa, apostamos por unas tablas.

Moleiro obra el milagro

EL PUNTA AMARILLO EMPATA EN EL 95' UN PARTIDO QUE LA UD PERDÍA 0-2 EN EL 89'

El equipo de Diego Martínez suma tres puntos en las últimas diez jornadas • Toni Martínez hizo un golazo de volea y Guridi, a los dos minutos de entrar, marcó para un Alavés que se desinfló

LA CRÓNICA

por Rubén Jiménez

Un partido de viernes por la noche compite con tantas alternativas de ocio que tiene que ser como el del Gran Canaria. Te tiene que mantener enganchado hasta el minuto 100. La UD igualó en el añadido un partido que perdía 0-2 en el minuto 89' y que, si bien no le sirve para salir del descenso, sí vale para atar su cuerpo al del Alavés para hundir en el fango a los babazorros con ellos.

Toni, titular por las molestias de Kike García, parecía un niño al que llevan por fin a un parque de bolas. "¿Hemos pagado 90 minutos? Me voy a montar en todo". En 20 minutos celebró un gol, chutó un balón al palo y le anularon otro tanto por fuera de juego. Las Palmas no era capaz de pararle y tampoco de crear peligro a un Adrián que debutaba como titular y que vivió un primer tiempo tranquilísimo. En parte gracias a Abqar, que es más molesto que un resfriado de esos que nunca se acaba de curar, se te agarra al cuerpo, te persigue y te hace toser cuando ya te creías liberado.

UNOS CAMBIOS DE PREMIO

En el descanso intentó Diego Martínez cambiar la cara de su equipo con dos cambios, Mika Mármol y McBurnie, que apareció en el ataque amarillo como el colega que llega con hielos, repartiendo y creando ocasiones para sus compañeros.

Coudet movió el banquillo en el minuto 60 y sus cambios fueron efervescentes. A los dos minutos de entrar ambos, Villalibre metió un pase al hueco perfecto para Guridi, que dejó tirado a Cillessen con un toque y alojó la bola en la red.

Moleiro celebra su gol en el minuto 95 ante el Alavés. JESÚS DE LEÓN

32 FALTAS señaló Melero Lopez, 22 de las cuales, sancionadas al Alaves

2 GOLES le ha hecho Toni Martínez a la UD, uno ayer y otro en Mendizorroza

LAS PALMAS 2	2 ALAVÉS
D. Martínez	Coudet
1 Cillessen	31 Adrián
28 [illegible]	14 Tenaglia
4 Álex Suárez	5 Abqar
→ 2 Marvin 60	12 Mouriño
15 McKenna	3 Manu Sánchez
23 Álex Muñoz	6 Guevara
→ 3 Mika Mármol 46'	24 Jordán
[illegible]	→ 23 Protesoni 76
→ 16 McBurnie 46	7 Carlos Vicente
17 Javi Muñoz	→ 18 Guridi 60
8 Campaña	15 Carlos Martín
→ 14 Manu Fuster 80	→ 2 Garcés 76
19 Sandro	21 Aviña
→ 24 Januzaj 70	11 Toni Martínez
10 Moleiro	→ [illegible]
37 Fabio Silva	

Gran Canaria — 17.566 esp.

Árbitro: [illegible]

Tarjetas: [illegible] Jordán 45 Álex Muñoz 1 45' Toni Martínez 45' Sandro [illegible] Tenaglia 93 Januzaj 97 Álex Suárez 97 Coudet 98 Villalibre Manu Fuster Diego Martínez

Goles: 0-1 7 Toni Martínez de volea a la media vuelta dentro del área. 0-2 63 Guridi recibe de Villalibre, quiebra a Cillessen y marca. 1-2 90' Fabio Silva, de penalti. 2-2 95 Moleiro, [illegible]

La UD se volcó y en el 89' llegó la locura y la esperanza local, porque una manaza de Garcés provocó un penalti que Fabio Silva anotó justo antes de que el cuarto árbitro anunciase los ocho minutos de descuento que acabaron siendo diez. Y en el quinto hubo milagro. Moleiro cazó un rechace unos metros por detrás de la frontal y soltó un zapatazo imparable.

El punto es un bajón para un Alavés que teme que esos dos puntos le puedan hacer falta al final. En la UD, pese al alegrón, ya se escuchan más silbidos que píos. ●

TENSIÓN TRAS EL 2-2

BRONCA ENTRE LOS DOS BANQUILOS AL FINAL

El partido tuvo emoción y el final hizo subir la tensión en el césped... y también en los banquillos. Las pérdidas de tiempo del Alavés mosquearon al equipo de Diego Martínez y al público, que fue subiendo de temperatura según avanzaban los minutos. Tras los dos goles amarillos en el descuento, hubo un enfrentamiento entre ambas zonas técnicas porque algún miembro de la plantilla de Las Palmas se acordó del banquillo de enfrente en la celebración. Melero Lopez, en la distancia, sacó dos tarjetas amarillas, una para cada entrenador.

SALA DE PRENSA

D. MARTÍNEZ
Entrenador de la UD

"EL EQUIPO HA DEMOSTRADO QUE ESTÁ VIVO, QUE CREE"

"La sensación no es de ganar no, porque no hemos ganado, hemos empatado. Pero cuando estás 0-2 abajo en un partido caótico en muchos momentos y logras ese 2-2... Tuvimos ocasiones claras en el último tercio del encuentro. El equipo ha demostrado que está vivo, que cree, que va... y el punto es importante para la permanencia, que estoy seguro de que vamos a conseguir", dijo Diego Martínez. ● EFE

COUDET
Entrenador del Alavés

"LA JUGADA DEL PENALTI LOS METE EN EL PARTIDO"

Coudet lamentó los dos tantos de Las Palmas en la recta final del partido. "Sabíamos que era un equipo difícil, pero nos pusimos 0-2 en el marcador y nos vamos tristes con el punto. Estábamos bien hasta que la jugada del penalti los metió en el partido. Sí le pegó en la mano. Y después un equipo va a buscar y a veces cae para un lado y otras para el otro. No lo pudimos sostener", aseguró. ●

FOTOS: FAMILIA HERRERO-PÉREZ Y JESÚS DE LEÓN

LA FIESTA DE ELÍAS
El pequeño Elías Herrero dio la vuelta de honor de la mano de Álex Suárez. El pequeño posa a la izquierda con la plantilla de Las Palmas y, debajo, con su equipo del Vecindario. A la derecha, el día en que tocó la campana para celebrar que había superado su enfermedad, ataviado con la camiseta de Las Palmas firmada por la plantilla

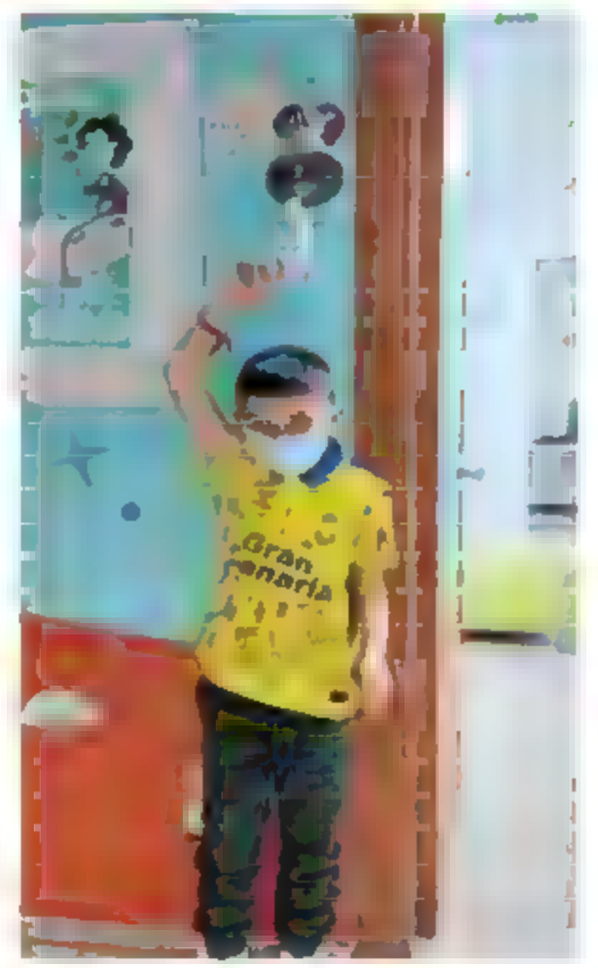

El día en que tocó la campana no se me borrará jamás"

"Las Palmas se volcó con él desde el primer momento"

SARA

Ahora que Kirian ha recaído es Elías quien le anima"

"Hemos sufrido mucho, ahora somos una piña"

NAUZETPADRE DE ELÍAS

HISTORIA MARCA
por Jesús Izquierdo

Elías, el MVP del Las Palmas - Alavés

AL PEQUEÑO, QUE DIO LA VUELTA DE HONOR, LE DIAGNOSTICARON LEUCEMIA CON CINCO AÑOS Y DOS MÁS TARDE ESTÁ RECUPERADO. KIRIAN FUE UN GRAN APOYO, Y AHORA LE DEVUELVE EL 'FAVOR'

Dicen que el fútbol es la cosa más importante entre las cosas menos importantes. Pero no es menos cierto que también puede ser una herramienta para escalar las montañas que la vida le pone a uno por delante. Al fútbol -y a la vida- se ha querido aferrar Elías Herrero. Con cinco años le diagnosticaron leucemia y, tras dos años de lucha, la semana pasada pudo golpear "con mucha fuerza" la campana de la planta oncológica del Hospital Materno Infantil de Las Palmas de Gran Canaria. Su familia organizó una gran fiesta para que el 5 de marzo de 2025 sea inolvidable. Una limusina lo esperaba en la puerta de su casa para llevarlo a su última visita al médico. Con su camiseta de la UD, Elías encaró el pasillo que le llevaría a esa ¡Campana y se acabó! "Fue una liberación. Esa imagen no se me borra. Un segundo que te hace volver al pasado y recordar todo el camino", admite su padre, Nauzet.

Fue su madre, Sara, quien contó la historia de su hijo a Fabio González, entonces capitán de la UD Las Palmas. "Desde el primer momento se volcó con el niño", nos cuenta. La historia de Elías llegó rápido al vestuario, y la UD se puso a trabajar. "Luis Helguera invitó al niño a un entrenamiento, le dieron la camiseta firmada y se hizo muchas fotos. Luis se ha hecho muy amigo del niño, incluso fue al hospital el día que tocó la campana", sentencia Nauzet. El director deportivo de los amarillos ha sido un gran apoyo para Elías, como Kirian. "Le mandaba mensajes animando al niño. Ahora que Kirian ha recaído, es Elías el que le anima a seguir luchando", cuenta emocionado el padre.

La vida de Elías no puede entenderse sin la UD Las Palmas. Tiene todo su cuarto decorado con banderas, bufandas, camisetas y fotos. "La más especial es la de Kirian, pero también me gusta mucho Moleiro", explica el pequeño. Él juega en la escuela de fútbol de la UD Vecindario. Le gusta jugar como mediocentro, "pero también marcar goles", añade. Su vuelta a los terrenos de juego ha sido progresiva, como explica Iván Amaral, entrenador de Elías. "Es una alegría verlo en cada entreno. Su motivación hace felices a todos. Con su lucha nos ha demostrado que es un héroe".

EL DÍA MÁS ESPECIAL
El mes de marzo de Elías está siendo una -merecida- montaña rusa de emociones. Ayer pudo sentir la sensación de pisar el césped del estadio de Gran Canaria, donde juegan sus ídolos. Los hizo para dar una vuelta de honor antes del Las Palmas-Alavés, de la mano del capitán. Una sorpresa bien guardada de la que el niño se enteraría poco antes de escuchar su nombre por megafonía.

La familia de Elías ha querido visibilizar la historia de su hijo "para que todos los niños que están pasando por lo mismo sepan que se puede", como explica su padre. La vida de la familia Herrero-Pérez ha cambiado "a mejor. Hemos sufrido muchísimo, pero somos una piña", explica Nauzet. Un padre que ha comprendido el sentido de la vida. "Hace tres años te diría que la vida es trabajar para mantener a tu familia. Ahora te digo que la vida es un instante al sol, porque mañana puede estar nublado".

El asombroso viaje de Asencio

EL 2 DE NOVIEMBRE SE DESPEDÍA DEL CASTILLA CON EL DERBI DE FILIALES • EL 9, TRAS UNA SEMANA COMPLICADA EN LA QUE LA PREMIER APARECÍA EN SU FUTURO, DEBUTABA CON EL MADRID • 125 DÍAS DESPUÉS ESTÁ EN LA LISTA DE LA SELECCIÓN

Al empezar el mes de noviembre de 2024, Raúl Asencio era un jugador al que Carlo Ancelotti miraba de reojo. Lo subía al primer equipo, pero solo como una herramienta de emergencia, un jugador del Castilla al que recurrir en caso de extrema necesidad. Porque el plan en el eje de la zaga blanca, a la espera de Alaba, pasaba por la pareja Rüdiger-Militao, con Tchouaméni como primera alternativa ante cualquier eventualidad.

El 2 de noviembre, con el 5 en su camiseta, jugaba con el Castilla el derbi de filiales: 1-1. No se podía imaginar que la cantera quedaba atrás en la carrera de Asencio. El 9 de noviembre, Osasuna visitaba Chamartín. Esa semana no había sido sencilla para Raúl, en cuya cabeza se dibujaba en un futuro cercano en la Premier. Pero...

Tchouaméni se lesionó y era baja debido a un esguince de tobillo. Asencio entró en la lista y, a los 30 minutos de partido, tuvo que saltar al campo. Militao se había roto de nuevo el cruzado. Así comenzaba un viaje meteórico que ha llevado al canterano del Madrid a estar hoy en la selección absoluta.

En ese tiempo, Asencio ha demostrado ser un central de élite. Desde ese primer partido, en el que dejó un extraordinario pase en largo para que Bellingham marcara el 2-0, hasta hoy, Asencio ha vivido batallas que eran impensables en la pretemporada. En verano, ni siquiera estaba claro que fuera indiscutible para Raúl en el Castilla.

Su llegada a la selección viene después de haber vivido batallas de alta intensidad: Anfield, dos veces contra Haaland, el Euroderbi... En esas luchas, Asencio ha convencido a De la Fuente de que posee virtudes para estar en una cita de la importancia del duelo contra los Países Bajos en los cuartos de final de la Liga de las Naciones. Ante todo, en Las Rozas se valora su energía, su velocidad, su capacidad para corregir situaciones. En el grancanario se ven muchas de las virtudes de Nacho. "Está haciendo una gran temporada. El caso de Raúl es el de un jugador que acelera procesos. Celebramos que sea un jugador más que se sume a esta causa, a esta familia", señala De la Fuente.

Con 38 partidos en el Madrid, Raúl Asencio se presenta en la selección con una velocidad que hacía tiempo no se veía en un jugador del Real Madrid, desde Raúl Bravo, al que Iñaki Sáez hizo debutar en Budapest en agosto de 2002. La temporada anterior, había jugado 20 partidos con el equipo de Del Bosque. Hablando de jugadores asentados en la titularidad del equipo blanco, porque Nacho tuvo una fugaz aparición en la selección en septiembre de 2013 cuando aún andaba a caballo entre el Castilla y el primer equipo blanco. No volvió con España hasta octubre de 2015.

El lunes arranca una nueva etapa, porque Asencio nunca ha jugado con la camiseta de España. "Se lo ha ganado", decía ayer Ancelotti. ●

"Asencio está ante una gran temporada, hay quienes aceleran procesos"

"¿Isco, Asensio? Me quedo con la alegría de los 27 a los que he llamado"

"Quienes primero van a matar a Lamine son los que dicen hoy que es un genio"

"Si no tiene ningún problema, Rodrigo puede estar en junio con nosotros"

DE LA FUENTE
SELECCIONADOR ESPAÑOL

PABLO MORENO

LISTA DE LA ABSOLUTA

JUGADOR	PT	EQUIPO	PT
Unai Simón	Portero	Athletic	46/35
David Raya	Portero	Arsenal	11/5
Remiro	Portero	Real Soc.	2/1
Pedro Porro	Defensa	Tottenham	6/0
Mingueza	Defensa	Celta	2/0
Íñigo Mtnez.	Defensa	Barcelona	21/1
Le Normand	Defensa	At. Madrid	19/1
Cubarsí	Defensa	Barcelona	5/0
Asencio	Defensa	R. Madrid	
Cucurella	Defensa	Chelsea	13/0
Grimaldo	Defensa	Bayer L.	10/0
Zubimendi	Medio	Real Soc.	15/1
Casadó	Medio	Barcelona	2/0
Fabián	Medio	PSG	35/6
Merino	Medio	Arsenal	31/2
Pedri	Medio	Barcelona	30/2
Baena	Medio	Villarreal	8/2
Dani Olmo	Medio	Barcelona	41/11
Morata	Delant.	Galatasaray	84/37
Ferran	Delant.	Barcelona	48/21
Oyarzabal	Delant.	Real Soc.	41/13
Nico	Delant.	Athletic	24/4
Lamine Y.	Delant.	Barcelona	17/3
Yeremy	Delant.	Villarreal	14/3
Ayoze	Delant.	Villarreal	4/2
Bryan Zaragoza	Delant.	Osasuna	3/1
Samu	Delant.	Oporto	1/0

"Esto el sueño de cualquier niño que juega al fútbol"

"Me hace una ilusión tremenda, es el sueño de cualquier niño que juega al fútbol. Lo más bonito y especial es poder representar a tu país. Gracias a todo lo que estoy consiguiendo durante este periodo de tiempo con el Real Madrid se me ha dado la oportunidad así que voy a disfrutarla, aprender y vivir la experiencia", explicó Raúl en los micrófonos de Real Madrid TV después de su primera llamada con la selección española. "Es una característica importante en mi posición, siempre se ha destacado eso en mi juego. Voy a intentar superar esa cifra y consiguiendo más marcas como esta", dijo sobre su velocidad, virtud muy valorada en Las Rozas.

Una lista muy especial

JUGADORES DE LOS EQUIPOS AFECTADOS POR LA DANA AYUDARON A DE LA FUENTE A ANUNCIAR A LOS 27 CONVOCADOS

HISTORIA MARCA por Diego Pico

Desde el Puente de la Solidaridad Luis de la Fuente se marchó a uno de los lugares más emblemáticos de la Valencia post DANA. La pasarela que une la ciudad con los barrios y pueblos más afectados por la tragedia que dejó en la provincia de Valencia más de 220 muertos. El puente se hizo viral debido a las decenas de miles de valencianos que lo cruzaban en ambas direcciones todos los días para ayudar en la zona cero. Unos con palas y escobas para quitar el barro, otros buscando zonas donde poder comprar alimentos de primera necesidad.

UNA SEMANA DESPUÉS MARCABA EN GETAFE... EN EL PRIMER MINUTO DEL PARTIDO

El seleccionador, paraguas en mano, dio la lista ayudado por cuatro jugadores de los equipos de los pueblos más afectados. Jorge Greu (portero del Paiporta), David Serra (central del Benetusser Favara), Mario García (mediocentro del Aldaya) y Jorge Monforte (delantero del Cartarroja) facilitaron los nombres de los 27 convocados para el doble enfrentamiento ante Países bajos de los cuartos de final de la Nations League.

El partido de vuelta ante los neerlandeses se jugará en Mestalla y la recaudación íntegra será solidaria con los pueblos afectos por la DANA. La Selección no se olvida de la tragedia y se ha volcado con las zonas mas afectadas.

De hecho, Montse Tomé dio la última lista de la selección española femenina en un colegio de Paiporta. ●

De la Fuente y los futbolistas valencianos
DAVID ALVAREZ/RFEF

Unai Simón, en la jornada de Europa con el Bayern
PABLO GARCIA/RFEF

Unai vuelve a sus dominios

AUSENTE DESDE LA FINAL DE LA EUROCOPA

Regresa, al igual que Le Normand e Iñigo Martínez

• Isco sigue sin entrar en un bloque casi intocable

M. Á. LARA

Luis de la Fuente tiene un bloque más que consolidado. "No es fácil meter la cabeza en este equipo", asegura el seleccionador. Sus palabras son la explicación verbal de sus hechos. En una lista de 27 jugadores, marcada por la amenaza de los nueve apercibidos que tiene España de cara a estos cuartos de final ante los Países Bajos, solo Raúl Asencio es una novedad absoluta.

De los 27 convocados, 22 estuvieron en los partidos del pasado mes de noviembre. De los cuatro nuevos, cuatro son veteranos de la selección.

Unai Simón, una de las columnas del vestuario, regresa después de no jugar con España desde la final de la Euro. Vuelve tras operarse en verano de la muñeca derecha.

Le Normand, central titular para De la Fuente junto a Laporte, regresa después de perderse las ventanas de octubre y noviembre por el fuerte golpe en la cabeza con Tchouaméni.

E Iñigo Martínez vuelve tras no estar con la selección desde noviembre de 2023. Ferran fue baja de última hora. ●

6

PARTIDOS se ha perdido Unai Simón con España por su lesión

2013

EL AÑO del debut de Iñigo Martínez con la selección, en Ecuador

Santi Denia 'ficha' a Huijsen a última hora

EL PLAN era ir con la absoluta. Entran Mayenda y Fernández-Pardo

M. Á. LARA

El plan de Santi Denia para los amistosos ante la República Checa (Lorca) y Alemania (Darmstadt) era sin Dean Huijsen. El central del Bournemouth estaba en los planes de Luis de la Fuente, pero la decisión de llamar a Asencio e Iñigo Martínez permitió a la Sub 21 contar con el central nacido en Amsterdam.

Sin Assane Diao, que ha dado el sí a Senegal, la lista de Santi Denia tiene las novedades principales de Eli Mayenda (Sunderland), nacido en Zaragoza y que posee ascendencia congoleña y togolesa, y Matías Fernández-Pardo, delantero del Lille nacido en Bruselas de padre español y madre italiana. ●

LISTA JUGADORES SUB21

Jugador	Pos.	Club	PJ/G
Iturbe	Portero	Atlético	6/2
Cunat	Portero	Cartagena	6/4
De Luis	Portero	Castilla	
Mosquera	Defensa	Valencia	5/1
Kike Salas	Defensa	Sevilla	2/0
Huijsen	Defensa	Bourn.	6/1
Juanlu	Defensa	Sevilla	5/0
Hugo Bueno	Defensa	Feyenoord	4/0
Gerard M.	Defensa	Barcelona	-/-
Herzog	Defensa	Las Palmas	-/-
A. García	Defensa	Aston Villa	-/-
Javi Guerra	Medio	Valencia	13/1
Turrientes	Medio	Rea. Soc.	21/5
Pablo Torre	Medio	Barcelona	15/2
Fermín	Medio	Barcelona	6/1
Jauregizar	Medio	Athletic	1/0
Barcetic	Medio	Las Palmas	3/0
G. Veiga	Medio	Al-Ahli	17/2
Diego Lopez	Delant.	Valencia	11/2
Mateo Joseph	Delant.	Leeds	6/5
Moreno	Delant.	Las Palmas	7/0
Matías Fdez.	Delant.	Lille	
Jesús	Delant.	Betis	-/-
Mayenda	Delant.	Sunderland	-/-

Piqué declara ente lágrimas

EL EX DEL BARCELONA insistió en que no recibió comisión alguna por parte de la RFEF y rompió a llorar ante el juez

ÁNGEL RODRÍGUEZ

Gerard Piqué, exjugador del Barcelona, defendió en su declaración ante la juez, entre lágrimas, que las comisiones que recibió de Arabia Saudí por formar parte de la negociación que llevó la Supercopa de España a ese país son legales. El exinternacional, además, ha negado rotundamente haber recibido comisiones por parte de la RFEF.

En su comparecencia como imputado en el Juzgado de Instrucción número 4 de Majadahonda, Piqué explicó que siempre actuó como agente de Arabia Saudí y no de la RFEF, y que no habría incurrido en ningún tipo de incompatibilidad. Piqué no pudo contener las lágrimas ante el juez.

Piqué lamentó el daño reputacional irreparable hacia su persona, y ese momento fue el que se rompió y no pudo contener las lágrimas.

Además, no dudó en afirmar que en otro país se habría homenajeado a una persona que ha logrado tanto dinero para la RFEF, pero que en España se ha abierto un procedimiento judicial algo que, para él, debería ser un agradecimiento. ●

Piqué a su llegada a los juzgados
MANU FERNANDEZ

La tormenta desvió el vuelo

BETIS El equipo aterrizó en Málaga y completó viaje por carretera

R. G. SEVILLA

Una fuerte tormenta eléctrica con granizo sobre Sevilla obligó al avión que trasladaba al Betis a aterrizar en Málaga y proseguir viaje hasta la capital andaluza en autobús. La victoria europea minimizó el contratiempo.

Akor Adams vuelve a entrenarse con el grupo

SEVILLA El delantero se lesionó a los diez minutos del debut. Vargas, con el grupo; Kike Salas, duda

JOSÉ GORDILLO SEVILLA

El Sevilla recibió ayer una buena noticia. Akor Adams por fin se reincorporó al trabajo de grupo, que lo ha recibido con el habitual 'pasillito'. Deja atrás la lesión miofascial que sufrió a los diez minutos de debutar, ante el Getafe. Rubén Vargas también se entrenó, tras descartar una lesión de cadera, mientras será duda Kike Salas ante el Athletic, con una sobrecarga en el muslo izquierdo.

Akor Adams. SEVILLA FC

HORARIOS

Real Madrid y Barça jugarán el sábado por el compromiso de Champions de la semana siguiente.

JORNADA 30 • 4, 5 y 6 abril	
Rayo-Espanyol	V4 21.00
[illegible]	S5 14.00
[illegible]	S5 16.15
Mallorca-Celta	S5 18.30
[illegible]	S5 21.00
Las Palmas-Real Sociedad	D6 14.00
Sevilla-Atlético	D6 16.15
Valladolid-Getafe	D6 18.30
Villarreal-Athletic	D6 21.00
Leganés-Osasuna	L7 21.00

"¿Cuánto pagaste al árbitro?"

LA REAL, INDIGNADA CON UN ARBITRAJE QUE PROVOCÓ LA BROMA DEL UNITED

La dedicatoria en el balón a Bruno refleja el desastre de Benoit Bastien • Los jugadores dudaron si abandonar el césped • El club carga contra el colegiado

[illegible]

El arbitraje de Benoît Bastien ha pasado a la historia de la Real Sociedad como uno de los más crueles y terribles en contra del equipo. La labor del colegiado francés causó extrañeza parece hasta en las filas del Manchester United, como revela una de las dedicatorias de sus futbolistas que se pueden leer en el balón que se llevó a casa Bruno Fernandes por su hat trick.

Los dos primeros goles del portugués llegaron desde el punto de penalti, tras las dos penas máximas señaladas por el colegiado que parecieron no serlo. Tampoco la tercera que pitó y que corrigió tras reconocer el jugador, Dorgu, que había simulado. Algo inédito desde que hay VAR. "How much you paid the ref?" o lo que es lo mismo "cuánto pagaste al árbitro?" se puede leer en el esférico, en una foto publicada por Garnacho junto al goleador Bruno Fernandes.

En el cuadro realista costó digerir lo sucedido. Elustondo, en Radio MARCA, fue elocuente: "Cuando ves las ganas que tiene el árbitro de pintar penaltis en contra e incluso no querer pitar a favor la nuestra, la más clara del partido, pues te da que pensar. Sentía vergüenza, me he planteado irme del campo". El capitán, Mikel Oyarzabal, fue un poco más comedido: "Ha sido una eliminación condicionada y mucho por los tres penaltis que nos ha pitado, para mí no era ninguno".

'Indecente' es el adjetivo con el que la Real califica en su web lo sucedido en Old Trafford. En la crónica manifiesta que "es difícil de entender que en Europa se pite el penalti que ha eliminado a la Real. Ha sido absolutamente indigno". En su cuenta de X, el club colgó una foto de Bastien con el siguiente texto: "El diablo vestía de azul".

Garnacho y Bruno Fernandes con el balón firmado

"Sentí vergüenza, llegamos a plantearnos irnos del terreno de juego"

ELUSTONDO
JUGADOR DE LA REAL SOCIEDAD

"Fue una eliminación muy condicionada por los tres penaltis, no era ninguno"

OYARZABAL
CAPITÁN DE LA REAL SOCIEDAD

Un esfuerzo extra para volver a Europa la próxima temporada

Tras la dolorosa eliminación en Manchester, la Real trata de centrarse en LaLiga para volver a Europa la próxima temporada. La vía Copa, tras el 0-1 ante el Real madrid, parece casi imposible, así que toca remontar en las 11 jornadas que restan empezando por Vallecas. Los txuriurdin son undécimos, dos puntos por detrás de Sevilla, Celta y Rayo. El séptimo puesto, que ocupa el Mallorca, está un punto por encima. Habrá que ver si para este tramo decisivo Imanol puede contar con Brais, quien podría haberse roto el quinto metatarsiano del pie derecho.

EL FÚTBOL SE NOS VA DE LAS MANOS

El radicalismo se apodera de un deporte que siempre fue pasión, pero que nunca llegó a estos límites de tensión. Curiosamente lo que divierte no es el juego. Las crónicas se despachan y los sucesos se meten en el microscopio. Y ahí nos encontramos de todo y casi nada bueno. La polémica es permanente, ácida, subjetiva, interesada y muchas veces absurda. Discutimos sobre detalles que elevamos a sucesos y acabamos haciendo de un fuera de juego un problema de estado. Y mientras todo eso sucede, nadie levanta la mano para frenar una ola que va a terminar por convertir un espectáculo deportivo en un escándalo permanente. Siempre hubo errores arbitrales, lo que ocurre es que el VAR y la tecnología han resuelto algunas cosas y han disparado otras. No se perdona el error o la duda con las herramientas actuales y entonces estalla la guerra.

¡Si aún no estamos de acuerdo en la acción de Julián Alvarez y han pasado ya días! Cuanto más veo la jugada, más me pide el cuerpo cambiar el reglamento. Y eso me pasa cada semana con acciones concretas. Eso quiere decir que el fútbol, estamentos y reglamentos van más despacio que la propia inercia del juego. Y por eso se nos van de las manos los calificativos a unos y a otros. Situaciones obvias por la tele, en el sillón de casa, son un drama para los que están sobre el campo y para los espectadores del mismo, que casi siempre nos olvidamos de ellos. No son figurantes, están ahí para animar, disfrutar y sufrir, si es necesario, pero tienen menos información que los que se han quedado en casa. Con lo cual se genera la tormenta perfecta. Empiezan las protestas de unos y otros, las amarillas aparecen -los árbitros se defienden a 'tarjetazos'- y los partidos dejan de ser una disputa futbolística y se convierten en algo poco edificante, donde salen los peores instintos y comportamientos. Y ahí vuelve el ciclo de los debates sobre sucesos y no sobre lo deportivo. No podemos dedicar el noventa por ciento de nuestro foco a discutir y el diez a disfrutar. Alguien está haciendo las cosas mal, muy mal. Volvamos a la casilla de salida, planteemos cómo está el nuevo fútbol y dejemos que lo soporte un nuevo modelo-reglamento hecho por las cabezas más míticas e inteligentes que han transitado por este deporte durante muchos años. Quizá sea el momento de una nueva Ley General del Fútbol

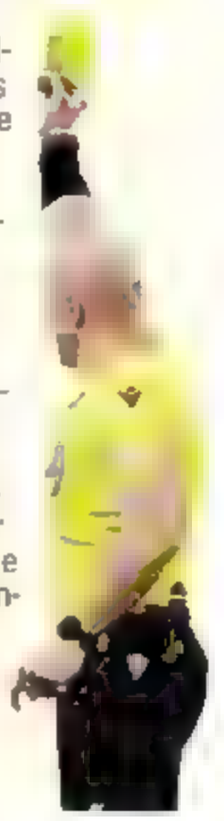

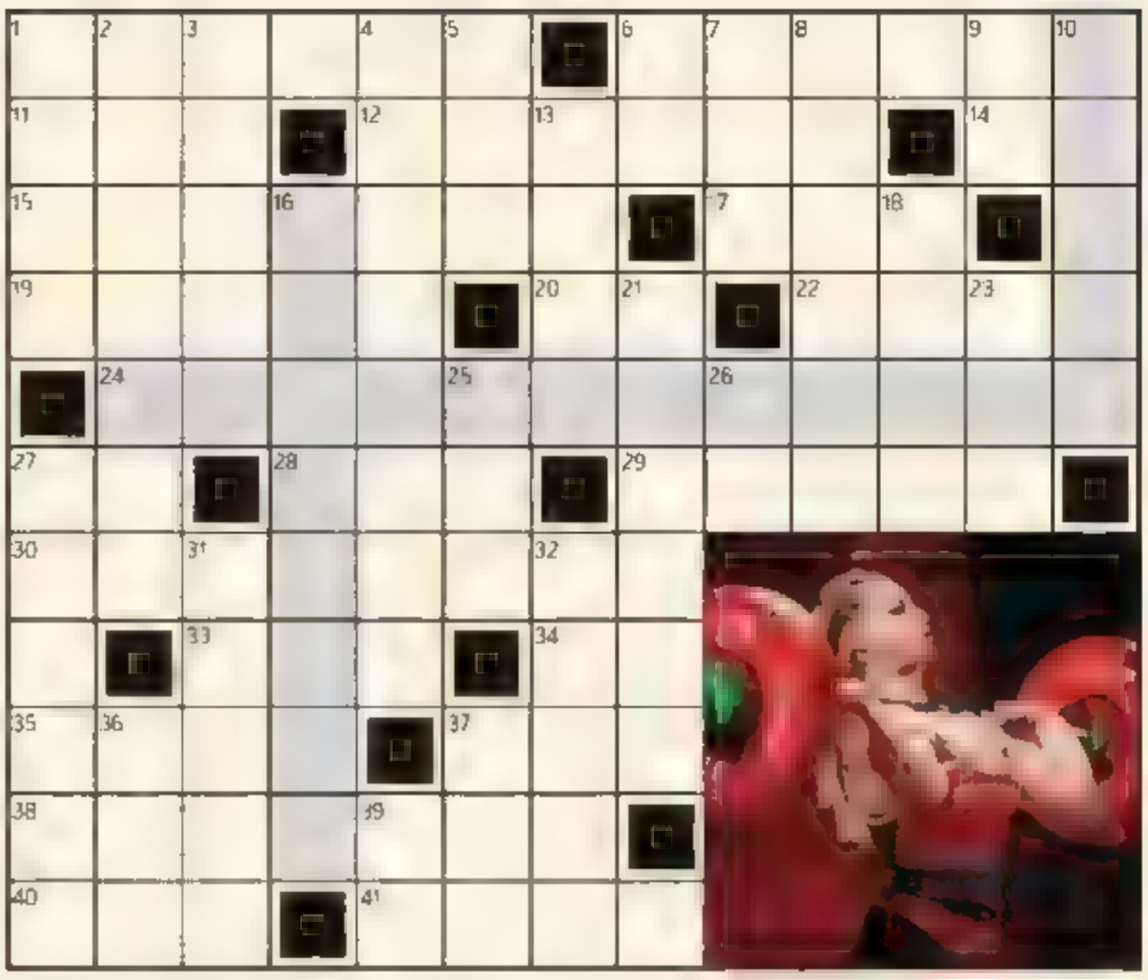

CRUCIGRAMA

HORIZONTALES: **1** Ser suficiente y proporcionado para alguna cosa **6** Perteneciente a la raza **11** Se movía de un lugar a otro **12** Membrana que recubre diversas cavidades de organismo **14** Interjección para expresar aflicción o dolor **15** Ciudad del noreste de Italia con muchos canales **17** Cada uno de los grandes periodos de la evolución cósmica **19** Diablo o ser sobrenatural que representa las fuerzas del mal **20** Símbolo químico del Actinio **22** Nombre dado por los moros al que profesa la fe de Cristo **24** Su deporte **27** La primera consonante y la primera vocal **28** Unidad de tiempo geológico equivalente a mil millones de años **29** Columna con nombre de Virgen **30** Apile caóticamente sin orden ni concierto **33** Abreviatura de Santa **34** Elemento químico de número atómico 68 **35** Tuve por cierto algo que no estaba comprobado **37** Removió la tierra haciendo surcos con el arado **38** Empieza a aparecer la luz del día **40** Señal internacional de grave peligro que se transmite por un medio de transmisión a distancia **41** Abreviatura de compañías

VERTICALES **1** En plural, es un dígito del sistema de numeración binario **2** El primero de los tres patriarcas del judaísmo **3** Canción religiosa que se canta en Semana Santa **4** Tipo de línea recta **5** Cualquier animal cuadrúpedo de ciertas especies domésticas o salvajes **6** Interjección que repetida se usa para arrullar a los niños **7** Prepare alimentos al horno **8** Huella que dejan en el suelo las ruedas del carruaje **9** Avisar a **10** Nombre del personaje de la fotografía **13** Tapar, abrigar **16** Apellido del personaje de la fotografía **18** Sala donde se celebran las clases en los centros docentes **21** Perteneciente o relativo a la copa deportiva o a la competición para ganarla **23** Examen para acceder a un puesto de médico especialista **25** Sufijo de valor ordinal **26** 21ª letra griega **27** Mesas puestas en el mercado donde se tienen las frutas y otras cosas que se venden **31** En plural, de la naturaleza del hueso **32** Maldita grupo musical **36** Región Monetaria Óptima **37** Altas Capacidades intelectuales **39** Energía cinética

SUDOKU

NIVEL FÁCIL

			4	9	6		5	
	4		7		1		8	
	9			8			4	1
	7			5		1		6
							2	4
		2		4				5
	3	1	5		9	4		
4		5			7	2		
9		7	8	2	4			3

NIVEL MEDIO

		3		2		9		5
	5		6	1				
		1	9		3	6	4	
				8	6	5		
	9	6	7		5	1		
	1					2		
	6	4				7	8	
5	2		1	6				9

NIVEL DIFÍCIL

						4	9	
5					2			6
				7				
		9	5				3	
3	4	6			1		8	2
	1	8			3			
9							1	7
			2			8		

AUTODEFINIDO

Las definiciones resaltadas en este autodefinido indican que están relacionadas con el personaje de la fotografía

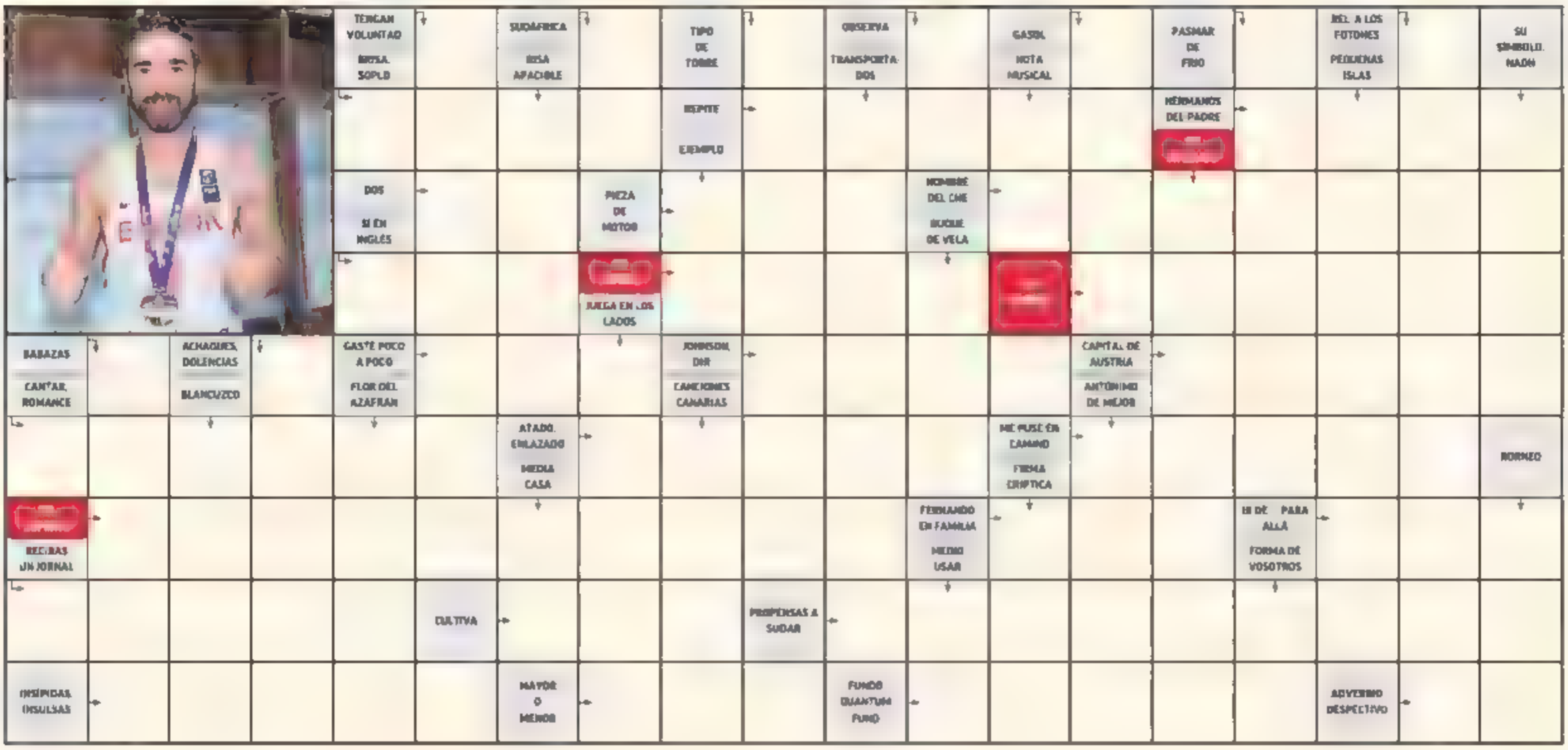

KAKURO

Rellene las celdas blancas del tablero teniendo en cuenta las pistas que aparecen en las esquinas de las casillas. El número de la izquierda de la casilla es la suma de esa fila adyacente y el que aparece en la parte superior es la suma de esa columna adyacente. No se puede repetir el mismo número en cada una de las sumas y sólo pueden usarse los números del 1 al 9

WORDOKU

NIVEL MEDIO

	A				E		O	
				R		I	V	
I	R	O					P	T
			D	E				
	V	D	A		I		R	
		I	T				A	
	O	V						I
				A	P	O		V
P	D				O			

Complete el tablero (subdivididos en nueve cuadrados) de 81 casillas rellenando las celdas vacías con 9 letras diferentes como si fuese un sudoku de modo que no se repita ninguna letra en cada fila, ni en cada columna, ni en cada cuadrado

CALCULADORA GRÁFICA

Resuelva las tres expresiones ilustradas, sabiendo que a un mismo símbolo le corresponde siempre la misma cifra

LABERINTO

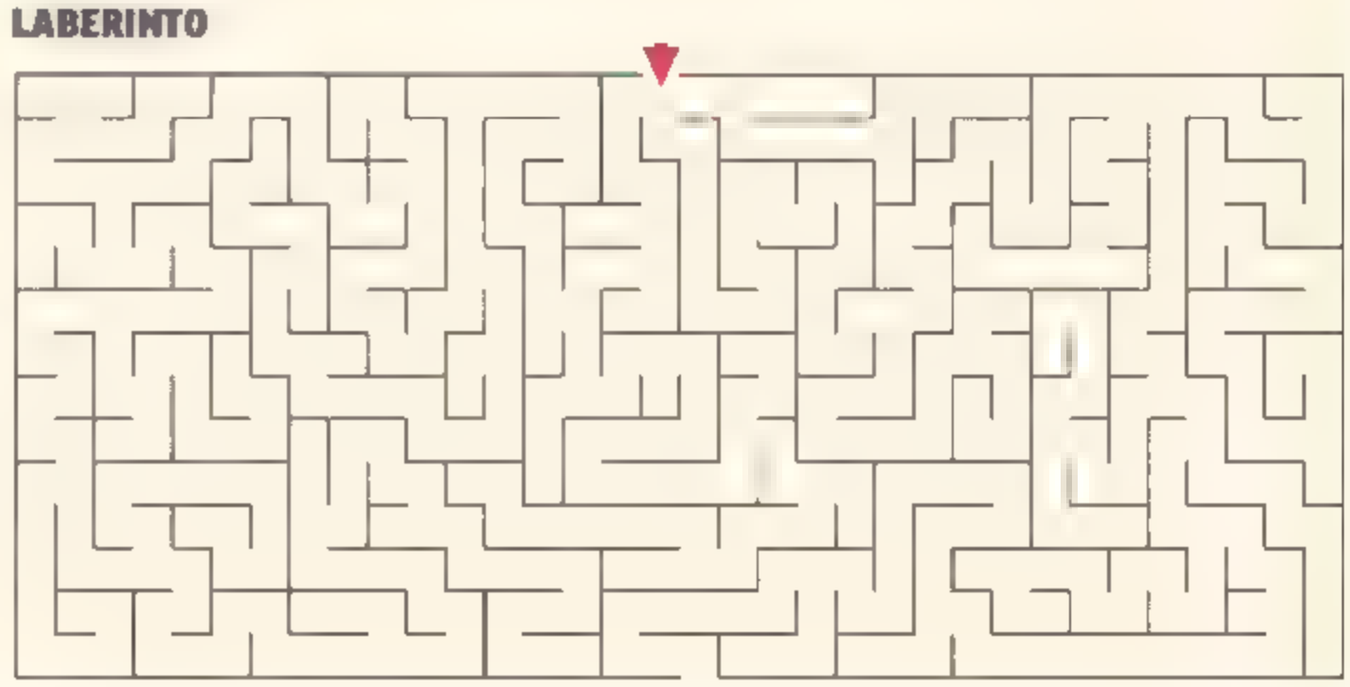

CRUZADA

Sitúe todas las palabras del listado inferior en el tablero superior

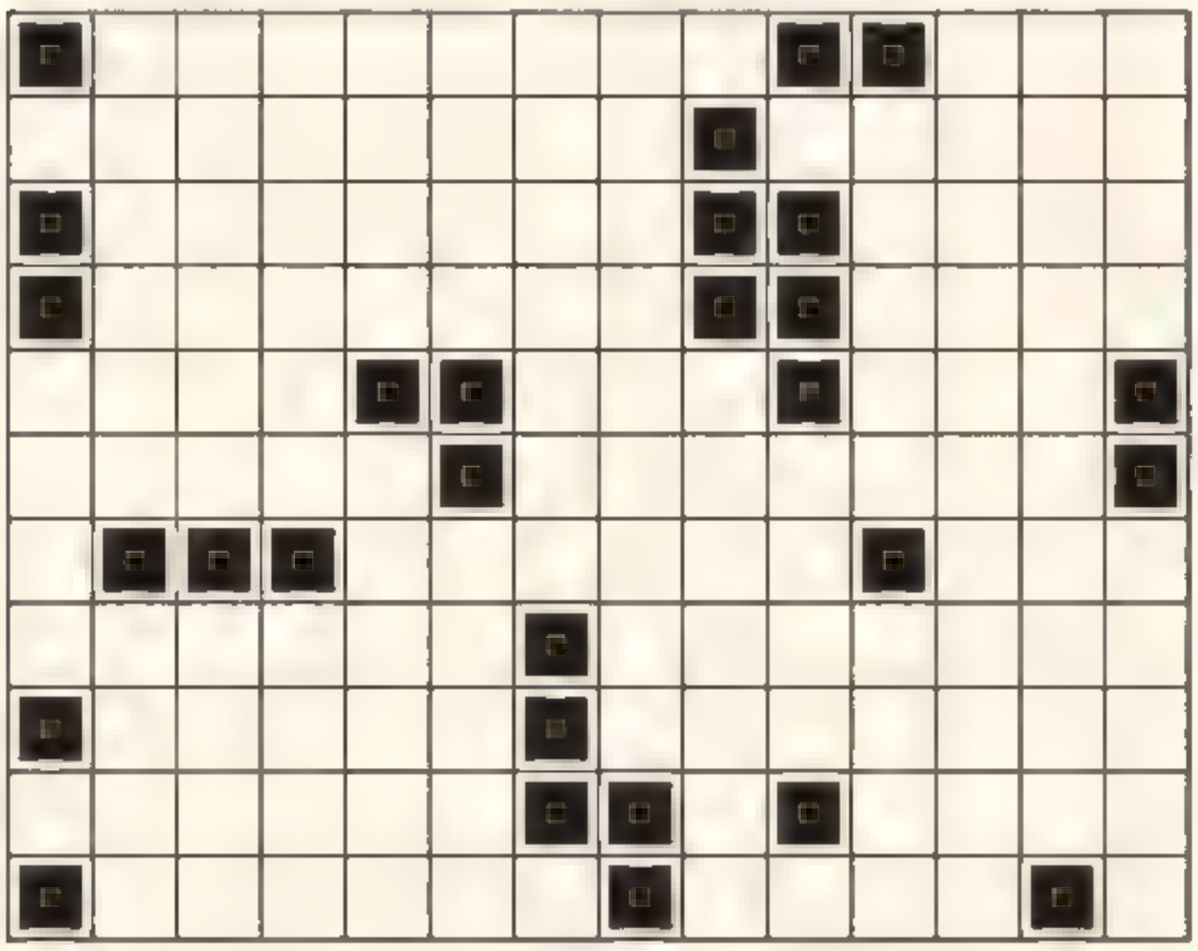

11 LETRAS
CAPILARIDAD

10 LETRAS
ALEGORIZAR

9 LETRAS
ENEAGONOS

8 LETRAS
ORADORES
PRECISEN

7 LETRAS
ACICATE
LIBERIA
NOVELAR
OJERIZA
OVEJERA
RETIENE
SESUDAS

6 LETRAS
ACIBAR
ALJABA
JACOBO
LLENEN
MANIJA
ORALES
RECIBE
RENANO

5 LETRAS
ERALA
LATON
NASAS
OSERA
RABAT
ROSAL

4 LETRAS
ABAD
[illegible]
BEBA
BOOM
DICE
ENES
IBON
NACE
OPEN
[illegible]
PANA
RUTA
SIGA
TARA

3 LETRAS
ALO
CAP
EGO
RIN

SOPA

Busque las 12 ciudades donde se celebra la Formula1

M	E	L	[illegible]	O	U	R	N	E	E	O	R
M	V	T	Z	J	I	D	R	K	J	R	A
G	V	J	V	S	Y	K	J	P	U	N	J
A	O	Y	G	X	J	Z	A	V	G	X	A
M	O	N	A	C	O	U	L	V	D	L	V
M	R	Z	T	Q	M	U	B	S	O	G	I
S	O	I	D	S	I	I	T	M	R	J	W
S	I	L	V	E	R	S	T	O	N	E	E	A	L	I	C	K	B	Z
O	D	E	K	B	X	F	V	H	M	T	C	M	K	S	F	K	T	J
B	S	M	I	P	P	G	I	D	H	E	R	I	K	P	P	A	G	X
A	U	J	X	A	F	I	E	X	A	E	T	E	R	W	G	B	V	C
R	Z	O	A	S	Z	K	W	L	F	J	R	M	A	E	U	G	N	H
C	U	H	P	D	Z	Q	T	E	K	I	M	F	K	L	X	E	M	V
E	K	O	F	J	J	S	L	N	H	O	X	G	K	M	K	U	V	Q
L	A	S	V	E	G	A	S	K	F	D	H	T	P	D	I	M	T	F
O	N	T	U	A	J	G	A	O	N	V	Q	P	I	X	N	J	G	I
N	Q	O	T	A	O	S	I	R	A	S	K	J	I	O	S	Y	H	W
A	T	T	T	M	X	P	R	G	S	S	Z	T	Y	G	G	C	A	R
O	I	X	C	M	H	B	G	Y	Z	H	N	V	W	H	Y	L	W	E
K	C	C	M	A	F	T	J	W	U	A	B	T	Y	A	N	E	Q	F
T	K	M	D	J	W	V	S	Y	R	N	M	Q	Z	W	P	T	Y	F
U	N	D	L	A	W	O	A	Y	U	G	Y	I	P	E	Y	B	R	G
W	E	M	D	P	J	C	M	Q	H	H	A	I	A	P	X	I	Y	I
J	Z	Y	P	P	W	Q	C	R	O	A	O	E	B	A	Q	A	F	O
Z	W	W	X	M	F	H	W	R	Q	I	F	R	K	T	X	D	V	W

SUMALETRAS

Complete los resultados de cada una de las sumas, sabiendo que la palabra a buscar contiene las letras que resultan de la suma mostrada en cualquier orden. Además, como ayuda se incluye la definición de la palabra buscada

1. M E D I A R + Z = [ ]
2. L Ó G I C A + E = [ ]
3. M I N E R O + B = [ ]
4. E T E R N O + D = [ ]
5. R E N T A R + C = [ ]
6. M É D I C O + R = [ ]
7. C A S E T A + G = [ ]

1 Dar la décima parte de una cosa a la iglesia como pago de un impuesto. **2** Se dice de los dialectos de la lengua céltica que se hablan en ciertas comarcas de Irlanda y Escocia. **3** Ser vivo en las primeras etapas de su desarrollo. **4** Utensilio de mesa de dos, tres o cuatro dientes que sirven para clavar la comida sólida y llevarla a la boca. **5** Hacer coincidir el centro de dos cosas. **6** Perteneciente o relativo a la dermis y, en general, a la piel o cubierta exterior del animal. **7** Publicaciones periódicas en las que se dan noticias comerciales, administrativas, literarias o de otra índole

PANAL DE SUMAS

Complete todas las casillas con números del 1 al 9, teniendo en cuenta que los números que aparecen en las celdas negras son la suma de los números de las celdas que están a su alrededor. Además, alrededor de una misma celda negra, no puede repetirse ningún número. Se dan algunas celdas rellenas como ayuda

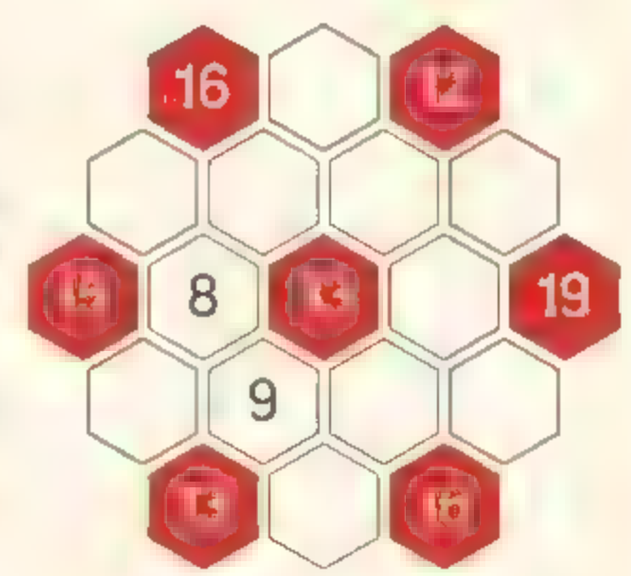

PIRÁMIDE

Complete las casillas de la pirámide sabiendo que la cifra que va en cada una de ellas es el resultado de la suma de las dos casillas en las que se apoya

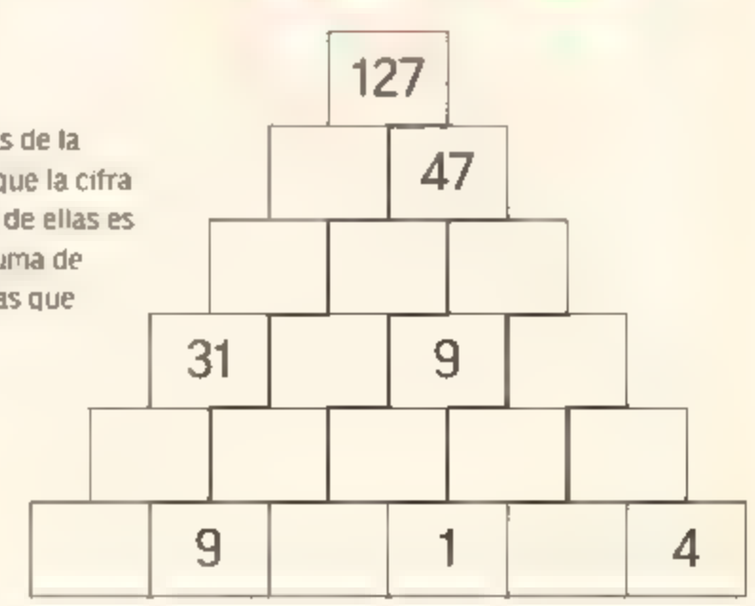

CESTA DE LETRAS

Encuentre dentro del tablero la palabra **ESPECTADOR**, que sólo aparece una vez, ya sea en vertical, horizontal o diagonal

O	E	O	E	E	E	C	O	D	S	R	T	T	R	T	T	S	E	T	R	S	A	T	A	D	T	C	P	E	C	O	C	D
R	O	T	E	D	R	E	C	O	O	E	C	O	S	O	P	C	T	C	A	S	A	A	E	R	T	C	P	S	P	C	D	A
C	O	R	C	E	R	E	T	D	E	S	D	T	E	A	P	C	E	O	S	O	E	D	P	O	T	P	E	T	P	C	E	D
C	O	E	C	P	S	O	A	T	D	D	P	R	E	R	O	D	A	P	E	D	D	A	T	T	S	D	T	O	O	T	E	O
E	P	E	O	C	T	T	O	O	E	E	P	E	S	E	T	A	E	C	R	T	O	P	C	O	P	R	E	D	R	S	E	O
A	E	E	C	P	C	D	D	E	C	R	E	C	C	T	P	O	P	C	A	D	T	E	E	P	T	S	C	S	A	P	D	E
S	A	D	O	E	E	R	E	A	O	E	C	C	E	E	P	D	A	T	E	E	C	O	E	E	E	P	O	E	T	E	E	E
O	E	C	P	D	C	O	S	C	A	C	O	R	A	R	P	S	E	P	A	S	O	D	C	R	D	T	P	S	P	A	T	A
E	P	S	E	P	E	O	O	C	A	C	E	S	T	O	O	C	A	E	C	A	E	T	E	E	C	E	E	S	O	E	E	E
E	E	E	R	P	T	E	T	E	O	S	T	E	D	P	A	C	P	P	T	S	O	C	E	O	E	D	C	E	E	E	D	E

CONECTADOS

Conecte cada par de objetos del mismo tipo con líneas. Las líneas no deben cruzarse ni tocarse entre sí, solo están permitidas líneas horizontales y verticales. Además, ninguna de las casillas debe quedar sin que una línea pase por ella y por todas debe pasar una única línea

TAMIZ

Escriba, en cada cuadro vacío, la letra que aparece en la cuadrícula de abajo tantas veces como indique el número respectivo. Obtendrá el nombre que se le da al primer clasificado

11	8	14	9	12

E	L	O	E	R	F	E	F	D	F	R	O	I	D
D	F	O	F	L	D	I	D	F	E	O	D	R	D
F	I	D	O	F	F	D	I	I	R	E	L	F	D
E	L	D	E	L	O	D	F	O	O	O	F	D	O
L	R	O	I	L	L	D	R	F	R	E	O	F	I
R	F	O	R	L	E	R	I	F	R	F	L	L	R

SOLUCIONES

© 2025 www.pasatiemposweb.com

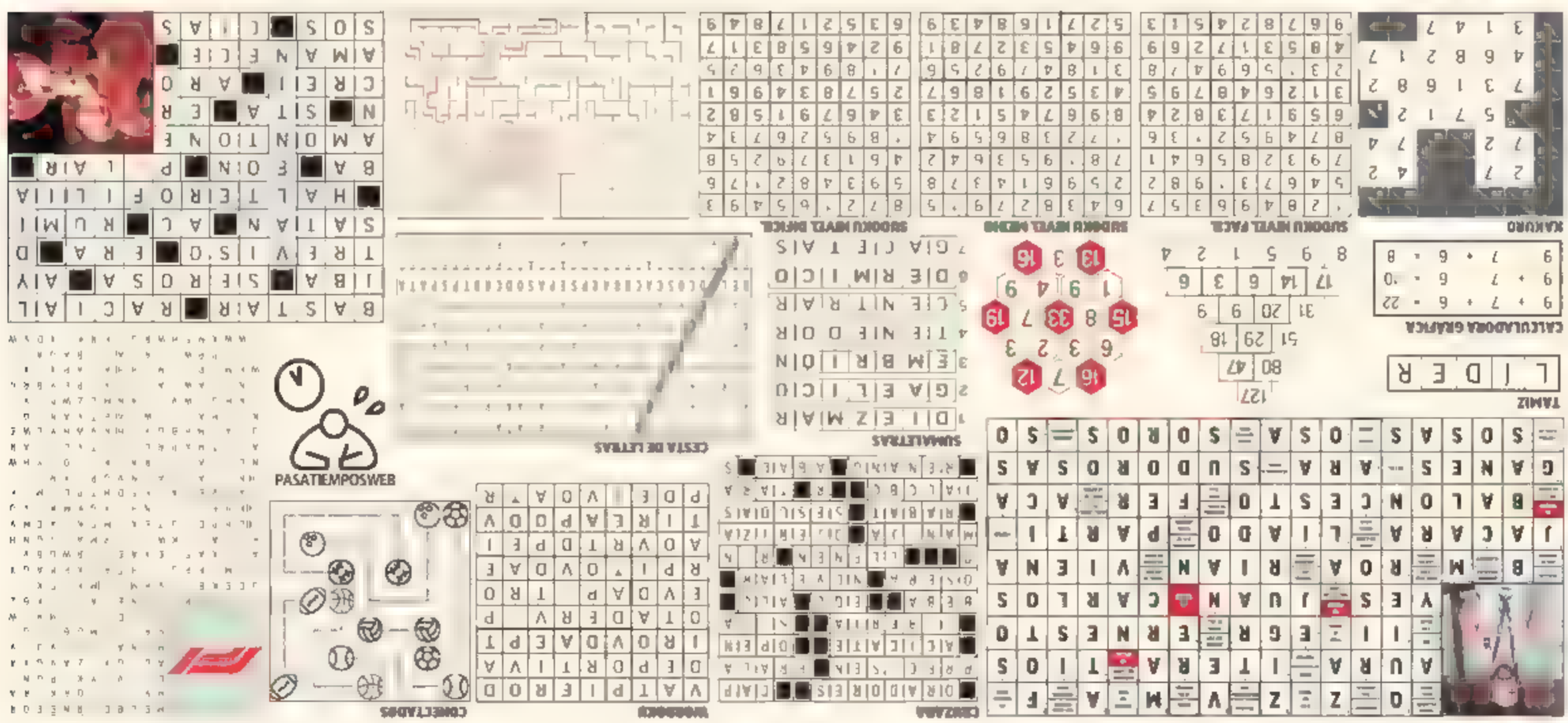

Suscríbete a

MARCA

EL MEJOR DEPORTE AL MINUTO

Tu periódico MARCA +
Smartwatch de REGALO

Por sólo
29,95 €/mes durante 12 meses

SUSCRÍBETE AQUÍ

O ENTRA EN suscripcion.marca.com

TEATRO REAL

Suscripción a la edición impresa del diario Marca, de lunes a domingo, por 29,95 € al mes durante 12 meses, incluye, de regalo, el reloj Denver SW-161 Negro, valorado en 50 €. Pago mensual con permanencia de un año. Tras el primer año, la suscripción se renovará automáticamente por periodos sucesivos de un año, al precio de tarifa vigente. Recogida del periódico en un punto de venta o recepción a domicilio. Promoción válida hasta el 31 de marzo o hasta fin de existencias, solo en la Península (territorio español) y Baleares.

MARCA

Cazorla sale al rescate del Oviedo

EL CAPITÁN SALVA UN PUNTO EN CASA

El Elche se adelanta por medio de Josan y 'el Mago' iguala al transformar un penalti

CHISCO GARCÍA
OVIEDO

Necesitaba el Oviedo tres puntos pero tuvo que conformarse con uno y gracias a Santi Cazorla que se estrenó como goleador en su casa transformando una pena máxima que neutralizó el gol inicial de Josan. Los azules encadenan tres jornadas sin ganar, aunque seguirán en puestos de *playoffs* al final de la jornada.

El arranque del encuentro fue tal y como se esperaba. El Elche se apropió de la pelota y el Oviedo esperaba para intentar robar y crear peligro en alguna salida rápida. Javi Calleja se encomendó a Santi Cazorla para comandar el juego ofensivo pero las ocasiones de jugar eran tan escasas que el capitán apenas pudo mostrar su calidad.

Pese al dominio, el meta local Aarón vivía con cierta tranquilidad y sin ver comprometida su portería. Lo mismo sucedía en el otro lado del campo con Dituro, que era un espectador más y que sólo participaba para iniciar el juego de los suyos.

Ese estilo de fútbol narcótico de los de Eder Sarabia dio resultado recién superado el minuto 20. Josan condujo la pelota y llegó hasta la frontal sin que nadie acertase a salir a tapar su posible disparo, y la conclusión fue que la pelota terminó en el fondo de la red azul.

Hubo un intento de reacción local, pero fue más apelando a las bravas que por el camino del buen juego y tuvieron acercamientos e intentos de remate que tampoco llegaron a inquietar la portería ilicitana.

EL BALÓN FUE LOCAL

Tras el regreso de los vestuarios, el Elche decidió dejarle un poco de balón al Oviedo, que tampoco supo muy bien que hacer con él y los franjiverdes amenazaban en cada salida y el murmullo se apoderaba de las gradas el Tartiere. Cuando los azules parecían más atascados llegó una mano de Óscar Plano que el árbitro castigó con la pena máxima y Santi Cazorla no perdonó en la ejecución para poner las tablas. Segundo gol de Cazorla como jugador del Oviedo y los dos fueron desde los once metros.

Antes de esa acción del empate, Aarón había salvado en dos ocasiones a los suyos y, después, Alemao tuvo el 2-1 en sus botas en un centro de Hassan que el poste escupió para unas tablas muy cortas para los carbayones.

Arriaga y Aber buscan dominar el balón ante Ángel en una acción del partido de anoche. LALIGA

OVIEDO 1 | 1 ELCHE

J. Calleja	E. Sarabia
13 Aarón Escandell ★★★	13 Dituro ★
5 Nacho Vidal ★	15 Álvaro Núñez ★
4 David Costas ★★	22 Affengruber ★
12 Dani Calvo ★	6 Bigas ★
21 Pomares ★	→ 4 Diaby 46 ★
8 Cazorla ★★	12 Saúnas ★★
→ 10 Portillo 82 s/c	5 John Chetauya ★
20 Seoane	14 Febas ★
→ 11 Colombatto 57 ★	17 Josan ★★
17 César de la Hoz ★	→ 23 Pejino 74
→ 6 Sibo 68 ★	7 Óscar Plano ★
19 Fernandes	→ 30 Rodri Mendoza 74
→ 23 Hassan 57 ★	20 Germán Valera ★
9 Alemao ★	→ 3 Álvaro Izquierdo 85 s/c
16 Ilyas Chaira ★	8 Agustín Álvarez ★
→ 18 Machino 82 s/c	→ 19 Mourad 74

Carlos Tortiere — 18.750 asp.
Árbitro: ★
Tarjetas: Ilyas Chaira, Diaby, Álvaro Núñez
Goles: 0-1 Josan. 1-1
Santi Cazorla.

EL PALCO LLEVA EL NOMBRE DEL 'MAGO'

El club bautizó el palco presidencial con el nombre de Santi Cazorla para reconocer a un futbolista que trascienden lo deportivo en la historia del club. Su nombre quedará ligado para siempre al Oviedo.

Soko celebra un gol. LALIGA

Hidalgo no descarta a Soko ante el Levante

HUESCA El técnico lo deja en el aire aunque parece algo complicado

CHRISTIAN ORTIZ

La lesión de Soko, que le apartó del último duelo frente al Tenerife, apuntaba a dejarle fuera de combate hasta abril, pero su regreso puede estar más cerca de lo previsto. Tanto es así que el camerunés no ha sido descartado aún por Hidalgo para el choque de mañana ante el Levante.

No se ha entrenado con sus compañeros en toda la semana y el técnico no quiso adelantar nada, aunque parece complicado que juegue. "No se ha resentido de su dolencia, pero debemos analizar el riesgo y darle cariño". La parte positiva es que no ha sido citado con su selección por dicha lesión.

UNA INFORMACIÓN DE Juan Yordi, Ander Barrena, Javi Cuartero, Juanje Fernández, Adrián Díaz, Aarón Calvo, Ruben Fernández y Borja Fernández

RACING FERROL - EIBAR
A Malata • 14.00 • LaLiga TV
Árbitro: Ortelana Cid (Andaluz) VAR: González Francés

Entrenador: Alejandro Hernández
1-4-2-3-1

Entrenador: Beñat San José
1-4-2-3-1

ALBACETE - MÁLAGA
Carlos Belmonte • 16:15 • LaLiga TV
Árbitro: Marina Aragón (Madrileño) VAR: López Sacz

Entrenador: Alberto González
1-4-4-2

Entrenador: Sergio Pellicer
1-4-2-3-1

CARTAGENA - BURGOS
Cartagonova • 16:15 • LaLiga TV
Árbitro: Andres Barrera (Andaluz) VAR: Gálvez Rincón

Entrenador: Guillermo Pérez Tornero
1-4-4-2

Entrenador: Luis M. Ramos
1-4-2-3-1

CÓRDOBA - SPORTING
B. V. Nuevo Arcángel • 21:00 • LaLiga TV
Árbitro: Huerta de Aza (Madrileño) VAR: Gorostegui Fdez-Ortega

Entrenador: Iván Ania
1-4-2-3-1

Entrenador: Rubén Albes
1-4-3-3

Mirando de reojo los 'playoffs'

El Eibar puede encadenar tres victorias por primera vez y reengancharse a la lucha por los 'playoffs'. El Racing, hundido, sin Manu Vallejo, pero recupera a Señé.

Algo más que tres puntos

Partido clave por la permanencia: El Albacete, a 3 del descenso; el Málaga, a 5. Pellicer recupera a Luismi Sánchez y Nelson Monte, directos al once tras sanción.

Sigue el suplicio del Efesé

El Burgos, sin Elady y con la duda de Curro, a por otro triunfo que le acerque a una salvación que tiene casi imposible su rival, el Cartagena, a 21 puntos del 18º.

Ganar para evitar sufrimiento

Rivales de la zona media se ven las caras con la idea de ganar para no mirar a la parte baja de la tabla. El Sporting busca romper su racha de empates: cinco seguidos.

Luis Suárez marca el segundo gol a Zaragoza en el partido de ayer de La Rosaleda

Con muchas urgencias

EN ALMERÍA, CARA A CARA DOS EQUIPOS EN CRISIS

Ascenso y salvación están en juego • El Zaragoza sólo ganó un partido con Ramírez y el técnico se la juega

ANTONIO MARTÍNEZ / CHRISTIAN ORTIZ
/ Almería / Madrid

Duelo de equipos en crisis en el UD Almería Stadium, donde el ascenso y la salvación están en juego. Almería y Zaragoza se ven las caras esta tarde con la obligación de ganar. Los rojiblancos siguen despegándose en cada jornada cada vez más de los puestos de ascenso directo, que tienen a seis puntos y ni siquiera alcanzan en estos momentos las plazas de *playoff*, que tienen a tres. Esta situación es consecuencia de la preocupante racha que mantienen los de Rubi, quienes no han sido capaces de ganar ni uno de sus últimos ocho partidos.

Por su parte, los maños sólo han ganado un encuentro con Ramírez y tienen el descenso únicamente a dos puntos. El técnico canario podría cambiar otra vez el sistema y la portería. El técnico del equipo blanquillo se juega el puesto, aunque Ramírez deja claro: "No me planteo que pueda ser mi último partido. "No me preocupa mi puesto, sino que el Zaragoza esté mejor deportivamente. Lo que pase conmigo, el tiempo dirá"

DE LOS MEJORES LOCALES

Cabe destacar que el Almería es uno de los mejores locales de la competición, ya que tan solo ha perdido un partido en toda la temporada y fue ante el Castellón y, desde entonces, suma 12 jornadas seguidas sin cosechar una derrota

Pero, por otro lado, los almerienses no saben lo que es ganar en su estadio desde el 13 de diciembre (ante el Mirandés), es decir, no celebran una victoria en casa desde hace tres meses. ●

ALMERÍA - ZARAGOZA

UD Almería Stadium • 18.30 • LaLiga TV / M+

Árbitro: Palencia Caballero. VAR: Caporros Hidez

1 Maximiano; 2 Maer Publil, 4 Kaiky, 3 Edgar, 24 Bruno Langa; 6 Lopy, 5 Robertone, 14 Arribas, 17 Pozo; 9 Luis Suárez, 12 Baptistão; 8 D. Gomez, 7 Soberon

1-4-4-2

Entrenador: Rubi

Toni Moya 21, Aguirregabiria 16, Francho 14; Clemente 5, Jair 3, Vidal 15, Luna 2; Tasende 4; Poussin 13

1-3-3-2

Entrenador: Miguel Angel Ramírez

CELTA FORTUNA	1
SESTAO RIVER	1

Abanca Balaídos

CELTA Vidal, Gavián → 46 Carnel, Yoel, Lago, Gaeo, Manu Fdez, Tincho, Guedes, 6 → 59 Joel López, Miguel Román, Antuñón → 72' Angelito, Óscar Marcos → 92 Tarba, Escobar → 59 Burgio

Entrenador Fredi Álvarez

SESTAO Herrerín, Markel Etxeberria, Gaizka Martínez, Miranda → 65 Antón, Etxemoy, Barandalla, Garau → 82' Planas, Adri Gómez, Leandro, Bustillo → 65 Reiu, Córdoba, Aznar → 61 Sergi García

Entrenador Igor Dica

Goles: 1-0 27' **Escobar 1-1** 89' **Gaizka**

Árbitro: Crespo Puente (cántabro)

	3
	0

José Manuel Llaneza

VILLARREAL B Iker Álvarez, Joseda, Espigares, Hugo Pérez, Arnau Sola, Requena, Aissane → 68 Ojeda, Rodrigo → 84 Tiago, Valverde → 84' Viveros, Eyong y Suavy → 68' Quintero

Entrenador Miguel Álvarez

[redacted] Juanpa, Achuman → [redacted], Saúl del Cerro, Eliseo → 61 Álvaro Juan, Pipe, Raúl Benet → 46 Nil, Mik → 81 Busi, Liberto, Miguel Carvalho → 61 Pablo Ganet, Doncel → 70 Hercuiano, Eslava

Entrenador Sergi Gómez

Goles: 1-0 55' **Víctor Valverde 2-0** 82' **Etta Eyong 3-0** 86' **Viveros**

Árbitro: Bestard Servera (balear)

FOTOS: TSK ROCES

UN ONCE A POR UNA VICTORIA La formación titular del Roces posa antes de un partido de la presente temporada

El equipo **que nunca gana**

El Roces, de Tercera RFEF, es el único conjunto de categoría nacional que no ha sumado una victoria esta campaña • Los 'sueldos' no superan los 150 euros al mes

Reportaje MARCA

JOSÉ LUIS HURTADO

Roces, 0-Avilés Stadium, 1; Lenense, 2- Roces, 0; Roces, 1-Caudal, 9. Y así 25 jornadas. El Roces, del grupo II de Tercera RFEF (Asturias), es el único equipo de categoría nacional -desde Primera a Tercera- que no ha ganado un partido en la presente temporada. Y no pasa nada.

Roces, un barrio de Gijón, es la sede de la maldición. El balance es desesperanzador: 25 encuentros jugados para 20 derrotas y cinco empates, con 52 goles en contra y 11 a favor.

En este fútbol se ahorra. Con el menor presupuesto de la categoría, la trayectoria del Roces se torció ya en la primera jornada con un 0-1 ante el Avilés Stadium. El primer punto esperó a la sexta, con un empate en el campo del Ceares.

En este fútbol hay ídolos. Aquí se forjaron Juanele, 'El Pichón de Roces', o Cote. Ellos no podían ayudar el pasado sábado, con la visita del Condal, el penúltimo clasificado. El Roces sufrió un nuevo varapalo con una derrota mínima por 0-1.

En este fútbol no hay ceses. José Mariano Rodríguez Espinel, jubilado, preside este club, de 13 equipos de fútbol y 14 de futbol sala, desde hace casi dos décadas y marca la línea roja. El dirigente asegura que el Roces "juega y pelea. Lo único que se saldría de nuestra idiosincrasia es faltar al respeto, eso no se consentiría. Aquí no se va a echar al entrenador, no hay presión".

MAQUINISTA, ENFERMERO

En este fútbol no hay ruedas de prensa. Efrén Díaz es el entrenador del equipo, un psicólogo deportivo que tiene ahora como principal ocupación un programa de voluntariado para La Caixa. Para Efrén esta situación "no se piensa nunca, hay que aprender de la experiencia aunque se hace duro. Es importante no bajar los brazos. Estoy orgulloso de los jugadores".

En este fútbol hay dolor. "El sábado perdimos 0-1, entras en el vestuario y notas el silencio. Es una putada", afirma el técnico, para el que esa etiqueta de ser el único equipo de categoría nacional que no ha ganado se dribla porque "no piensas en ello. A la hora de entrenar no se transmite. No hay dejadez, si la viera daría un paso al lado".

En este fútbol no se negocian las primas. El 'sueldo' mensual oscila entre los 120 y los 140 euros, una cifra simbólica para una plantilla en la que se mezclan estudiantes con trabajadores de diversos gremios como el central Pablo, maquinista de FEVE (Ferrocarriles de vía estrecha) o Edu, uno de los medios, que es enfermero. El presidente descarta un regalo si llega esa victoria, porque "sería como reírme de los jugadores".

En este fútbol también hay quejas sobre los árbitros, a los que el presidente llama "los pertinentes de turno".

En este fútbol se entrena tres veces por semana. La victoria se escurre de momento. El presidente opta "por la alegría; si no, parece que esto es terrible, y no es así".

Para Efrén Díaz, sus chicos "merecen ganar un partido por el curro que hacen. No es fácil que vengan con buena cara". En este fútbol hay dignidad. ●

UN CAMPO CLÁSICO Vista aérea del campo de Covadonga, el estadio del Roces, uno de los feudos ilustres del fútbol cantera gijones y astur

Aquí no se echa al entrenador, lo único que no permito es la falta de respeto"

J. MARIANO RODRÍGUEZ
PRESIDENTE DEL ROCES

Los chicos merecen ganar un partido por el curro que hacen, estoy orgulloso"

EFRÉN DÍAZ
ENTRENADOR DEL ROCES

PRÓXIMO FIN DE SEMANA 22 y 23 de marzo GRATIS CON Expansión

GUÍA DE LAS DEDUCCIONES FISCALES POR COMUNIDADES AUTÓNOMAS

TODAS LAS DEDUCCIONES
22 y 23 de marzo **GRATIS**
con Expansión

El 7 de 8 de Marco

TREMENDO IMPACTO DE ASENSIO DESDE SU LLEGADA AL VILLA

Ha anotado siete goles en sus ocho partidos jugados • Está cedido por el PSG, al que se enfrentará en la Champions • Su precio son unos 15 kilos

MATI PRAT

Marco Asensio ha renacido. El internacional español está cedido por el PSG en el Aston Villa y va fue protagonista esta semana en la eliminatoria de octavos de final de Champions contra el Brujas. En realidad, lo lleva siendo desde que llegó a Inglaterra, con siete tantos en ocho partidos con los de Birmingham.

Sus números lo dicen todo por él, y eso que ha sido titular únicamente en cuatro partidos. Marcó en Brujas entrando desde el banquillo (1-3) y 'cerró' la vuelta con el 1-0 entrando también como suplente. Un revulsivo fantástico con unas cifras de MVP.

"Lo estamos protegiendo porque no se siente al 100%... él quería empezar el partido pero decidí protegerlo", confesó el propio Emery tras el partido de Champions. Van poco a poco con Marco en Birmingham.

El español incluso se permite igualar récords de leyendas de la Premier como 'Mo' Salah: ante el Villa se convirtió en el primer jugador en marcar dos o más goles como suplente para un club inglés en la Liga de Campeones desde el 'hat-trick' del atacante egipcio contra el Glasgow Rangers en octubre de 2022.

Pie de foto xx

AÚN ES DEL PSG

Ahora, poco después de dejar París por la puerta de atrás (en enero, tras una primera mitad de 2024-25 con apenas 755 minutos disputados), en una cesión simple sin opción de compra (aunque en Inglaterra se especula que el PSG podría venderlo de forma definitiva por unos 15 millones), Asensio volverá al Parque de los Príncipes (re)convertido en un jugador totalmente diferente. Uno con una confianza desbordante. Será en los cuartos de final de la Champions.

Protegemos a Marco porque aún no está al 100%"

UNAI EMERY ENTRENADOR DEL VILLA

En París, tras una primera temporada en la que su adaptación se detuvo en seco debido a una lesión en el pie sufrida en septiembre, que le tuvo cerca de tres meses fuera de los terrenos de juego, el balear no aprovechó la marcha de Mbappé

Pero en Inglaterra todo ha cambiado: "Estoy muy contento con ir logrando los objetivos del club, pero necesito adaptarme al estilo del Villa todavía", dijo el balear, que brilla con luz propia. Menos mal que no se adaptó...

'Cris' un gol y enfado

EL PORTUGUÉS MARCÓ EN EL MINUTO 4 EN EL 3-1 DE AL NASSR. CR7 FUE SUSTITUIDO EN EL 60'... Y SE FUE DIRECTO A VESTUARIOS CON 'GESTITOS'

[illegible]

Gol y enfado de Cristiano Ronaldo ayer en la Pro Saudi League. El luso fue sustituido en el minuto 60 del Al-Nasr vs. Al-Kholood (3-1), tras la expulsión de su compañero Nawaf Boushal, y se marchó al vestuario visiblemente enfadado con la sustitución de Pioli

A pesar de su gol en el minuto 4, Cristiano quería seguir ayudando a los suyos en el terreno de juego. CR7 es el líder indiscutible del Al-Nassr. El portugués lo sabe y actúa como el capitán que es... pero su hambre insaciable le hace protagonizar este tipo de momentos. No es la primera vez que le sucede y en muy poco tiempo. La expulsión, en este caso de Nawaf Boushal por doble amarilla, le 'condenó'. Un cambio que 'mandó a Ronaldo directo al vestuario.

Nassr es tercero a 10 del líder Ittihad, y con los mismos puntos que Al Qadsiah de Michel, que perdió 1-0 ante Damac con Nacho de titular todo el choque'

929

GOLES DE CRISTIANO a lo largo de su carrera entre clubes y la Selección

Cr[illegible] 40 [illegible] Al Nassr EFE

LA JORNADA DEL FINDE

PREMIER LEAGUE (29ª JORNADA)

Aston Villa-Liverpool	2-2
Everton-West Ham	DAZN Hoy 16:00
Ipswich Town-Nottingham Forest	DAZN Hoy 16:00
Manchester City-Brighton	DAZN Hoy 16:00
Southampton-Wolves	DAZN Hoy 16:00
Bournemouth-Brentford	DAZN Hoy 18:30
Arsenal-Chelsea	DAZN Mañ. 14:30
Fulham-Tottenham	DAZN Mañ. 14:30
Leicester-Manchester United	DAZN Mañ. 20:00
Newcastle-Crystal Palace	DAZN 16 abril

COPA DE LA LIGA (FINAL)

Liverpool-Newcastle	Mañ. 7:30

SERIE A (29ª JORNADA)

Genoa-Lecce	2-1
Udinese-Verona	DAZN Hoy 15:00
Monza-Parma	DAZN Hoy 15:00
Milan-Roma	DAZN Hoy 18:00
Inter-Bologna	DAZN Hoy 20:45
Venezia-Napoles	DAZN Mañ. 12:30
Bologna-Como	DAZN Mañ. 15:00
Roma-Cagliari	DAZN Mañ. 18:00
Fiorentina-Juventus	DAZN Mañ. 18:00
Atalanta-Milan	DAZN Mañ. 20:45

BUNDESLIGA (26ª JORNADA)

St. Pauli-Hoffenheim	1-0
Union Berlin-Bayern	DAZN Hoy 15:30
Mainz-Friburgo	DAZN Hoy 15:30
Augsburgo-Wolfsburgo	DAZN Hoy 15:30
Wolfsburgo-M'Gladbach	DAZN Hoy 15:30
Leipzig-Leverkusen	DAZN Hoy 18:30
Bochum-Eintracht Frankfurt	DAZN Mañ. 15:30
Heidenheim-Kiel	DAZN Mañ. 17:30
Stuttgart-Leverkusen	DAZN Mañ. 19:30

LIGUE 1 (26ª JORNADA)

Niza-Auxerre	1-1
[illegible]	Hoy 17:00
Angers-Monaco	Hoy 9:00
[illegible]	Hoy 2:05
[illegible]-Havre	Mañ. 15:00
Montpellier-Lorient	Mañ. 7:15
[illegible]	Mañ. 7:15
Brest-[illegible]	Mañ. 7:15
PSG-Marsella	Mañ. 20:45

PRIMEIRA LIGA (26ª JORNADA)

Farense-Braga	Hoy 16:30
[illegible]	Hoy 16:30
[illegible]	Hoy 19:00
[illegible]	Hoy 21:30
Nacional-Casa Pia	Mañ. 16:30
[illegible]	Mañ. 16:30
Rio Ave-[illegible]	Mañ. 19:00
Moreirense-Sporting	Mañ. 21:30
Guimarães-Estrela Amadora	Mañ. 21:30

SAUDI PRO LEAGUE (25ª JORNADA)

Al Fateh-Al Raed	3-1
Al Shabab-Al Ittifaq	6-0
Al Ittihad-Al Riyadh	2-1
Damac-Al Qadsiah	1-0
Al [illegible]-Al [illegible]	0-2
Al [illegible]-Al [illegible]	3-1
Al [illegible]-Al [illegible]	Hoy 20:00
Al Taawon-Al Hilal	MARCA.com Hoy 20:00

NOTICIAS MUNDO

LIGA TURCA

GOL DE MORATA EN LA GOLEADA DEL 'GALATA' QUE SIGUE MÁS LÍDER

El Galatasaray ganó 4-0 al Antalyaspor con tres goles de Osimhem y uno de Morata de penalti en el 45'. El madrileño lleva dos en cuatro partidos ligueros y el 'Galata' es líder con 10 de ventaja al 'Fener', aunque con dos partidos más.

BRASIL

NEYMAR SE CAE DE LA LISTA POR UNA LESIÓN

Junto a Danilo y Ederson, no estarán ante Argentina por lesión de última hora.

FELIPE DEL CAMPO
MIGUEL QUINTANA
PABLO LÓPEZ
RAFA SAHUQUILLO
RAÚL VARELA
YANELA CLAVO
VICENTE ORTEGA
DAVID SÁNCHEZ
RADIO MARCA
LOS GUARDIANES
DEL DEPORTE
RADIO MARCA
TODO EL DEPORTE COMO NUNCA LO HAS VIVIDO EN RADIO MARCA

ACTUALIDAD ECONÓMICA

Desde 1958

PREMIOS

100 MEJORES IDEAS

EN ACTUALIDAD ECONÓMICA QUEREMOS DARLE A TU PRODUCTO O SERVICIO MÁS INNOVADOR EL RECONOCIMIENTO QUE SE MERECE.

PARTICIPA

PRESÉNTANOS TU IDEA

DESDE EL 9 DE MARZO HASTA EL 13 DE ABRIL

SOLICITA EL FORMULARIO DE INSCRIPCIÓN ESCRIBIÉNDONOS A:

mejoresideas@actualidadeconomica.com

EL MUNDO

LA ENTREVISTA
José A. Giménez
@jagimenezmarca

MARCA FÚTBOL SALA

J.P. GUISEL 'PITO'

"TRABAJO MUY DURO PARA SEGUIR GANANDO TÍTULOS"

Con el recuerdo vivo tras adjudicarse el Mundial con Brasil hace cinco meses, la estrella del Barcelona se prepara para sumar otra Copa de España a su historial

Jean Pierre Guisel Costa, Pito (Chapecó, Santa Catarina, (Brasil), 6 de noviembre de 1991), tocó el cielo conquistando con la selección brasileña el Mundial de Uzbekistán en Tashkent el pasado 6 de octubre de 2024. Apenas cinco meses después está preparado para seguir ampliando su palmarés con el Barcelona.

Pregunta. ¿Cómo se encuentra físicamente?
Respuesta. Ahora muy bien, a pesar de que he tenido algún problema con las lesiones, pero me encuentro perfectamente para afrontar los próximos retos, entre ellos la Copa de España que es un título muy importante para nosotros.

P. ¿Todavía conmocionados por la muerte del doctor Miñarro?
R. El doctor Miñarro era una persona muy querida por todos en el club. Es una noticia muy triste, porque durante mis tres primeros años aquí fue nuestro médico, del fútbol sala.

P. ¿Tiene todavía presente el Mundial que ganó con Brasil?
R. Sin duda era un sueño por el que todos hemos hecho un gran esfuerzo. Desde que comencé a jugar al fútbol sala, para mí era un sueño llegar a la selección y jugar un Mundial. Era un sueño y una meta a realizar, que he podido cumplir.

P. ¿Cuál fue su mejor recuerdo del Mundial de Uzbekistán?
R. Sin duda, la primera fase en la que puede ayudar más al equipo con goles y asistencias. Luego, una lesión me permitió participar menos de lo que hubiera deseado.

P. ¿Se ve jugando muchos años en el Barcelona al tener un contrato largo (renovó en 2023 hasta 2027)?
R. Espero seguir haciéndolo. Trabajo mucho, dentro y fuera de la pista, para poder seguir manteniendo un alto nivel competitivo que me permita seguir jugando más años.

DIECISÉIS TÍTULOS A SUS ESPALDAS
El amplio palmarés de Pito lo forman: un Mundial, una UEFA Futsal Champions, 3 Ligas españolas y una brasileña, 4 Supercopas, 3 Copas de España y 3 Copas del Rey.

P. ¿Quiénes son los mejores jugadores con los que ha compartido equipo o selección?
R. He tenido la suerte de haber compartido equipo y selección con muy buenos jugadores. Es difícil concretar. Con Falcao he jugado en la selección brasileña; con Gadeia, en clubes y en la selección, y con Ricardinho, lo hice en Movistar Inter... se hace muy difícil reducirlo a uno solo.

P. ¿Y el mejor entrenador que le ha dirigido?
R. He tenido muy buenos entrenadores tanto en la selección como en los clubes en los que he jugado. Ahora, en Brasil, Marquinhos, pero Duda fue muy importante cuando llegué a España; luego Tino Pérez, con el que he vuelto a coincidir ahora en el Barça tras haber estado en Inter; Jesús Velasco... muy buenos todos ellos.

"El Mundial fue un sueño hecho realidad por el que nos esforzamos mucho"

"El Barça siempre debe estar entre los favoritos si se disputa un título"

"Trabajo dentro y fuera de la pista para mantener un alto nivel"

"El doctor Miñarro era muy querido por todos nosotros, fue un palo"

P. ¿Qué le está pasando al Barcelona con las lesiones en las dos últimas temporadas?
R. Es verdad que llevamos un año y medio en el que hemos tenido muchas lesiones, yo también he sufrido pubalgia y de aductores, pero espero que se pase para que podamos llegar a disputar los títulos que quedan en las mejores condiciones posibles.

P. Ahora afrontan la Copa de España, que ganaron el año pasado, ¿se ven favoritos?
R. Es verdad que llegamos con varios jugadores que han pasado por lesiones, pero el Barça siempre debe ser favorito cuando disputa un título. Estamos trabajando mucho porque ya se nos han escapado dos: la Supercopa y la Copa del Rey, y no queremos que nos pase más.

P. ¿Se ve ganando muchos más títulos con el Barcelona?
R. Trabajo mucho para seguir haciéndolo. Vestir la camiseta del Barcelona, que muchos jugadores quieren hacerlo, es una exigencia y trabajamos para seguir ganando.

P. ¿Qué piensa de sus exequipos, ElPozo Murcia y Movistar Inter?
R. Son dos equipos fantásticos. ElPozo Murcia me acogió, me hizo sentirme como de la familia cuando llegué a España. En Movistar Inter, siempre me acuerdo del lema de José María García, es muy importante ganar, pero esa presión es muy buena porque te hace esforzarte cada día.

P. Conoce perfectamente a Jesús Velasco, ¿cómo valora su trabajo en la selección española?
R. Es un gran entrenador y seguro que va a ayudar mucho a que España vuelva a estar peleando por ganar todos los títulos.

P. ¿Qué le falta al fútbol sala a nivel mundial?
R. El fútbol sala tiene un potencial tremendo para seguir creciendo. Creo que todos, jugadores, técnicos, directivos, debemos trabajar unidos para que ese potencial pueda desarrollarse al máximo.

Peñíscola quiere llegar líder a la Copa de España

LOS TRES JUEGAN HOY
Movistar Inter, a ganar y esperar; el Barça, al quite

J. A. G.

Servigroup Peñíscola quiere seguir disfrutando de su condición de líder de Primera división y lo que, para Santi Valladares, su entrenador, es muy importante: "Llegar como líder a la Copa de España". El conjunto peñíscolano, que recibe a Industrias Santa Coloma, jugará con la ventaja de saber qué ha hecho uno de sus dos rivales por la primera posición: Movistar Inter, que se mide en el Jorge-Garbajosa al bicampeón de Europa, Illes Balears Palma, en un partido en el que los de Alberto Riquer quieren reencontrarse con la victoria tras dejarse cinco puntos en las dos últimas jornadas.

El Barça, que quiere dedicar la victoria al doctor Miñarro, podría verse favorecido en caso de pinchazos ajenos, aunque se mide a ElPozo Murcia.

SERVIGROUP PEÑÍSCOLA

Bebe persigue a Diego Quintela

FÚTBOL SALA PRIMERA DIVISIÓN
LA JORNADA (22)

Movistar Inter – Illes Balears P.	Hoy	13:00
Servigroup Peñíscola – Ind. Santa Coloma	Hoy	6:00
Os Marinheiros – Amphi P. al Ag.	Hoy	8:00
Wanapix S. 10 – ATP II Tudelano	Hoy	8:00
E.E. Barcelona – ElPozo Murcia	Hoy	9:00
Jaen Pal. Int. – Osasuna Magna	Hoy	20:00
Bueu Futsal – C.D. Burela FS	Mañana	3:00
Y.A. Valdepeñas – Córdoba P.H.	Mañana	17:00

CLASIFICACIÓN

1	Serv. Peñíscola	47	21	15	2	4	91	62
2	E.E. Barcelona	45	[illegible]	15	[illegible]	6	77	56
3	Movistar Inter	44	21	14	[illegible]	4	6[illegible]	47
4	Illes Balears P.	40	21	[illegible]	[illegible]	1	[illegible]	59
5	[illegible]	32	[illegible]	8	8	[illegible]	57	47
6	[illegible]	31	21	8	7	6	6[illegible]	49
7	[illegible]	30	21	8	6	7	7[illegible]	64
8	Osasuna Magna	30	21	8	6	7	60	6[illegible]
9	[illegible]	30	20	8	6	7	8[illegible]	6[illegible]
10	Os Marinheiros	27	21	7	6	8	52	60
11	C.D. Burela FS	23	21	6	5	10	38	50
12	Córdoba P.H.	22	20	6	4	10	37	49
13	Y.A. Valdepeñas	20	21	5	5	[illegible]	53	76
14	Nova Pol. Ag.	16	21	3	7	11	36	55
15	ATP II Tudelano	16	21	4	4	13	55	69
16	Wanapix Sala 10	10	21	2	4	15	44	83

Leclerc pisa fuerte

El monegasco firma una magistral puesta en escena con un crono que noquea a los McLaren • El '16' deja a Hamilton, su compañero en Ferrari, a 0,4 segundos • Sainz y Alonso, fuera de sitio

Marco Canseco
» Melbourne

Charles Leclerc, Oscar Piastri y Lando Norris. Ese parece el primer dibujo fiable de lo que puede ser la primera batalla del año en la F1, la del Gran Premio de Australia que abre la temporada. El monegasco estuvo super, como el primer día de los test de Bahréin, donde en días posteriores le bajaron el grifo para no dar muchas más pistas.

Pero el SF-25 parece un coche óptimo a una vuelta, algo que le puede dar a alguien como Charles, el mejor calificador de la actualidad, muchos triunfos este año. Los que daban a Mercedes tercer coche por delante de Ferrari se equivocaban de pleno. Sin frío, ya no es lo mismo para los de la estrella, al menos con los 40 grados que había ayer en el asfalto.

Los que veían a Hamilton en dificultades respecto a Leclerc sí parece que acertaban, pues a cada vuelta buena de Lewis aparecía de nuevo el '16' para sacarlo de rueda. Fueron 0,6 segundos en los Libres 1 y 0,4 en los Libres 2, aunque el heptacampeón irá progresando, pues tiene margen de mejora con un equipo nuevo y el motor distinto al que se ha tenido que adaptar corriendo. No está tan mal para él, siendo el primer día.

"Sin duda fue un viernes positivo para nosotros"

CARLOS SAINZ PILOTO DE WILLIAMS

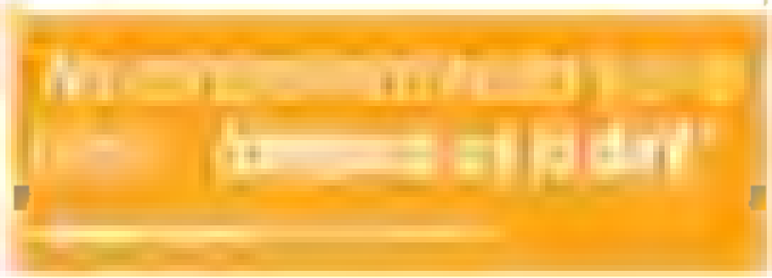

CLASIFICACIÓN

1º C. Leclerc (Ferrari) 1:16.439 2º O. Piastri (McLaren) +0.124 3º L. Norris (McLaren) +0.141 4º Y. Tsunoda (RB) +0.345 5º L. Hamilton (Ferrari) +0.420 6º I. Hadjar (RB) +0.580 7º M. Verstappen (Red Bull) +0.624 8º N. Hülkenberg (Sauber) +0.722 9º L. Stroll (Aston Martin) +0.840 10º G. Russell (Mercedes) +0.843 **11º C. Sainz (Williams) +0.863** 12º A. Albon (Williams) +0.863 **13º F. Alonso (Aston Martin) +0.891** 14º J. Doohan (Alpine) +0.955 15º P. Gasly (Alpine) +1.034 16º K. Antonelli (Mercedes) +1.195 17º L. Lawson (Red Bull) +1.201 18º B. Bortoleto (Sauber) +1.486 19º E. Ocon (Haas) +1.595 20º O. Bearman (Haas) +54.39.116

Hay unas cuantas lecturas más como la posición de los españoles. Carlos Sainz era tercero con el neumático medio inicial y luego no mejoró ese tiempo con el blando. Parece que no encontró una vuelta limpia o que sobrecalienta ese compuesto, lo que no sería una buena noticia. El madrileño terminó 11º, con el mismo tiempo exacto, 1:17.302 que su compañero de equipo Alex Albon que sí mejoró con las gomas de la banda roja. De momento, la cautela se impone, pero no parece la posición real del Williams para la parrilla de hoy.

El '55' estaba relativamente satisfecho. "Sin duda ha sido un viernes positivo para nosotros, con unos Libres 1 bastante buenos. En los Libres 2 no hemos conseguido encontrar rendimiento en el neumático blando, por lo que tenemos que estudiarlo de cara a la clasificación. Si podemos encontrar rendimiento con los blandos, creo que podemos ser competitivos", indicaba.

MEJOR DE LO ESPERADO

Para Fernando Alonso, el 13º final tampoco representa su realidad, pues tuvo una vuelta terrible en cuanto a tráfico y no pudo mejorar lo que valía el coche. Mirando el 9º de Stroll, se puede calcular que el asturiano podría haber estado sensiblemente por delante. Siguen las cábalas y las dudas respecto a Aston Martin, pe-

HORARIOS MOTOGP ARGENTINA

DAZN Y MOVISTAR+

Hoy: FP2 12:40 Moto3; FP2 13:25 Moto2; FP2 14:00 MotoGP; Q1 y Q2 14:50 y 16:15 MotoGP; Q1 y Q2 16:50 y 17:15 Moto3; Q1 y Q2 17:45 y 18:10 Moto2; SPRINT 19:00 (12 vueltas) MotoGP.

Mañana: 16:00 Moto3 Carrera (18v); 17:15 Moto2 Carrera (21v); 19:00 MotoGP Carrera (25v).

HORARIOS FÓRMULA 1 AUSTRALIA

DAZN Y MOVISTAR+

Hoy: 2:30 - 3:30 Libres 3;

CLASIFICACIÓN: 6:00 - 7:00.

Mañana: 5:00 Carrera (58 vueltas).

EFE

Marc Márquez, de récord

EL OCTOCAMPEÓN BATE SU MEJOR VUELTA EN EL CIRCUITO ARGENTINO .. 11 AÑOS DESPUÉS Y BAGNAIA SUFRE PARA ENTRAR EN LA Q2 • BEZZECCHI SE PERFILA COMO EL GRAN RIVAL DE LAS DUCATI EN TERMAS DE RIO HONDO

MARTÍN

Marc Marquez sigue en modo rodillo en MotoGP. Si Tailandia fue un festival, Argentina ha comenzado de la misma manera. El ilerdense dominó el primer libre, pese a no rodar mucho, y voló en la Práctica, en la sesión que marca los que pasan a luchar por la pole directamente

Eso no quita para que el leridano se lo tuviera que currar porque, como él mismo admitió, le faltaban kilómetros en esa pista con la Desmosedici Él no rodaba allí desde 2019 y en 2024, cuando estuvo con Gresini, el evento se canceló. "Estamos en el sitio, donde lo dejamos en Tailandia, con la misma confianza con la moto. Sí que es verdad que hemos tenido que trabajar bastante más del primer libre a la Práctica, pero había un porqué claro, era la primera vez que pilotaba aquí una Ducati y no tenía ninguna base de freno motor para mi estilo de pilotaje. Digo freno motor porque es un poquito particular ahí. Mañana aun tenemos que dar un pasito mas en ese aspecto, no para ser más rápidos, sino mas constantes", exponía.

El de Cervera no daba excesiva importancia al hecho de pulverizar la plusmarca de 2014. "Eso significa que 11 años después, la velocidad está. Seguimos Me estoy encontrando cómodo. Esto también vas. Hoy, el récord es más anecdótico y mañana, creo que si no soy yo, alguien lo va a superar porque para estar en primera fila creo que se tendrá que rodar en 1:36 alto, pero todo depende de la pista, de cómo evolucione. A partir de ahí, no me interesa el récord, sino que me interesará más sumar muchos puntos en el Sprint y en la carrera", indicaba.

Si el '93' fue la cara, el '63' fue la cruz. Pecco Bagnaia sufrió con la puesta a punto y estuvo muy cerca de verse en la Q1. Se cayó en la curva 2 y dependía de otros para pasar. "Me veía el undécimo según me caía", admitió. Pero a Ogura le faltaron 21 milésimas y entró como décimo. El italiano no se asombraba por la exhibición del mayor de los Marquez. "Más que Marc me ha sorprendido Zarco", soltaba

Y con razón, porque el galo brilló por la mañana y por la tarde. Se constató el progreso de las Honda. Como que Bezzecchi será el gran rival de las Ducati. Entre éstas, Álex Márquez sigue de dulce y Fabio Di Giannantonio, mejor físicamente, apunta alto.

SUSTO DE ARÓN CANET

En Moto2, Canet dio el susto con una fea caída. Su *tocado* brazo izquierdo se quedó debajo de su moto. Por suerte, todo quedó en una contusión y podrá seguir. No es el caso de Sergio García Dols, que no recibió el *apto* tras viajar. En Moto3, dominio de David Almansa.

CLASIFICACIÓN

Entrenamientos:

1. M. Marquez (Ducati) 1:37.295. 2. Di Giannantonio (VR46) +0.135. **3. Álex Márquez (Gresini) +0.201; 4. Bezzecchi (Aprilia) +0.215.** 5. Binder (KTM) +0.251 **6. A. Rins (Yamaha) +0.296.** 7. Zarco (LCR) +0.390; 8. Quartararo (Yamaha) +0.523; **9. Pedro Acosta (KTM) +0.532; 10. Bagnaia (Ducati) +0.539;** (...) **13. Juan Mir (Honda) +0.680; 16. Viñales (Tech3) +1.020; 17. Aldeguer (Gresini) +1.052; 20 Raúl Fdez. (Trackhouse) +1.451.**

1. Mauro González (Liqui Moly) 1:41.713 2. Alonso Lopez (HDR) +0.160; 3. Jake Dixon (Elf Marc VDS) +0.175 **4. M. Ramirez (American) +0.432;** (...) **6. Aron Canet (Fantic) +0.625; 10. Adrian Huertas (Italtrans) +0.874s; 13. D. Holgado (Aspar) +0.978; 16. Izan Guevara (Pramac) +1.103.**

1. David Almansa (Leopard) 1:46.981; 2. Álvaro Carpe (KTM Ajo) +0.364; 3. J. A. Rueda (KTM Ajo) +0.470; (...) **7. A. Piqueras (MSI) +0.805; 10. Adrian Fdez. (Leopard) +1.163; 12. Joel Esteban (Tech3) +1.242; 15. David Muñoz (Liqui) +1.401; 16. Adrián Crucos (CIP) +1.404; 19. M. Uriarte (GRYD) +1.505.**

Este récord significa que 11 años después, la velocidad está; estoy cómodo"

PILOTO DE DUCATI OFICIAL

Aprilia pide cambiar la norma para que 'Martinator' ruede antes

Aprilia llegó a Argentina con una propuesta para el Mundial de MotoGP, es decir, para el organizador, la FIM y los equipos. Desea que un piloto que lleve bastante tiempo lesionado pueda subirse a una MotoGP, a un prototipo, antes de acudir a un gran premio, a su vuelta real a la competición. Si se acepta esta idea el primer beneficiado sería el lesionado Jorge Martín Los de Noale pretenden hacer un test antes de Doha.

ro no están tan mal como se comentaba después de las pruebas invernales. "No aprendimos nada en viernes. Si lo hago... tampoco os lo diré. Quedan 24 viernes así", subrayaba el '14'.

Hubo otras lecturas, como ver a los Racing Bulls de Tsunoda, 4º, y Hadjar 6º, ambos por delante de Max Verstappen (7º) y Liam Lawson (17º). También llama la atención ver a los Mercedes a como 10º y 16º. Eso sí con Antonelli muy lejos de nuevo de Russell, cuando hasta aquí sólo se han hablado maravillas que los resultados de F2 no respaldaron el año pasado. Es muy pronto para hacer valoraciones, aún y hay que esperar al domingo.

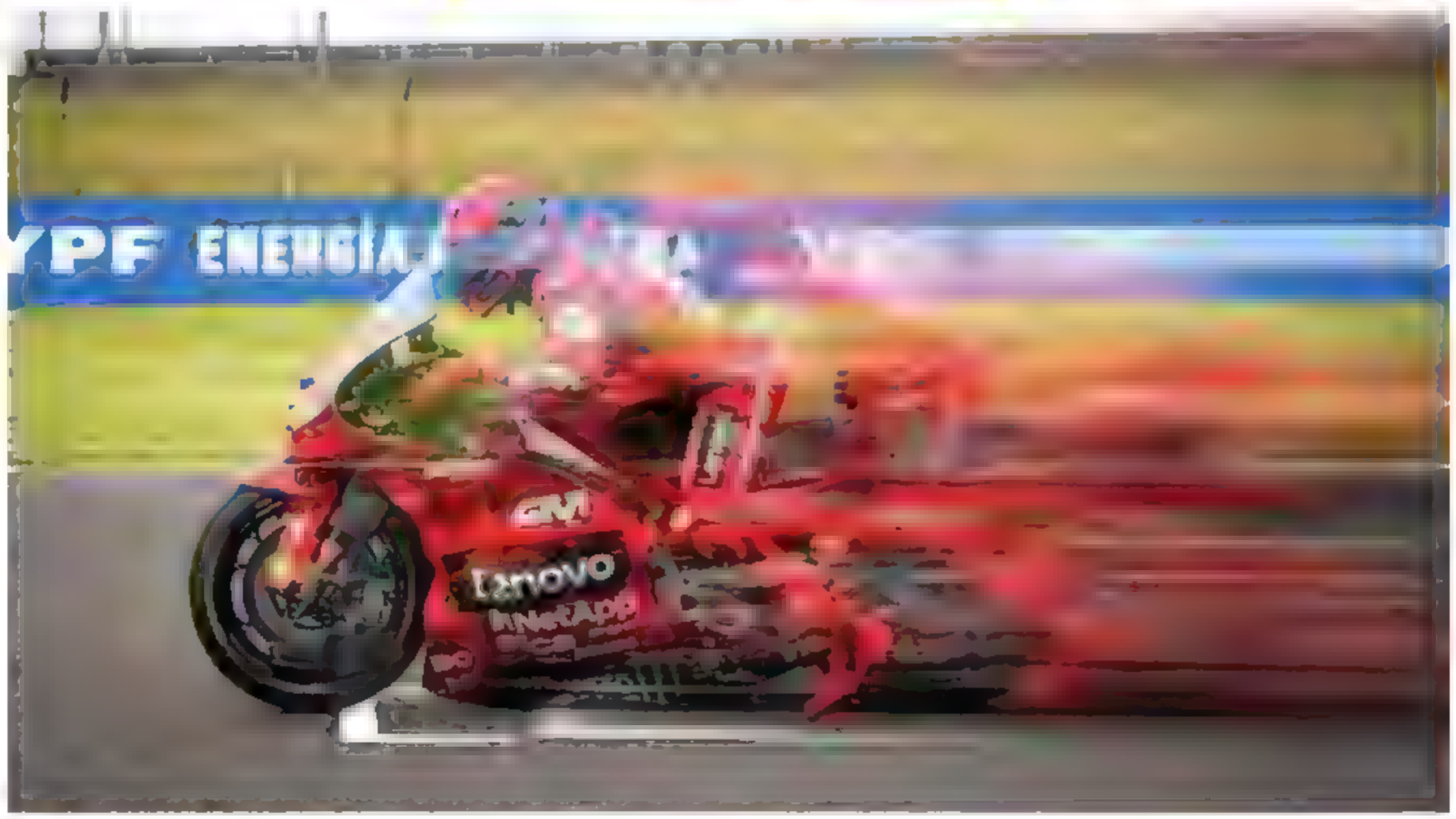

Marc Marquez dominó por mucho en la Práctica de MotoGP de Gran Premio de Argentina

MOTOGP

Punter tira del Barça

LIDERA EL TRIUNFO ANTE EL PARTIZAN Y YA ESTÁN EN PLAYOFFS

El escolta reaparece tras casi un mes de baja y deslumbra con 25 puntos y 5/9 triples • Metu (16+6), su mejor aliado • Los azulgranas se sobreponen a un mal comienzo y ascienden a la sexta posición

JOSÉ LUIS MARTÍNEZ

Kevin Punter reapareció en el Barça tras casi un mes de baja por un problema en el hombro, y demostró que no le han quedado secuelas, liderando el trabajado triunfo de los azulgranas (87-80), que ya son sextos y se meten de lleno en la lucha por los Playoffs. El Partizan empezó como un tiro, pero fue minimizado por el impacto de Punter (25 puntos y 5/9 triples), y la machaconería de Chimezie Metu (16+6), claves ambos para acabar con la resistencia de los de Obradovic, liderados por Brown (16), Mike (16) y Jones (14).

Fue el Partizan, sin embargo, quien mejor empezó mejor el partido.

La victoria era muy importante para nosotros"

KEVIN PUNTER

Gracias al acierto de Mike y Brown se marchó pronto en el marcador (3-13, min 5). El Barça pudo hacer la goma a duras penas gracias a Parker y Satoransky (11-18, min 8) Hasta que Punter apareció en cancha para anotar tres triples sin fallo, neutralizar los dos de Brown y acortar distancias (25-32, min 10).

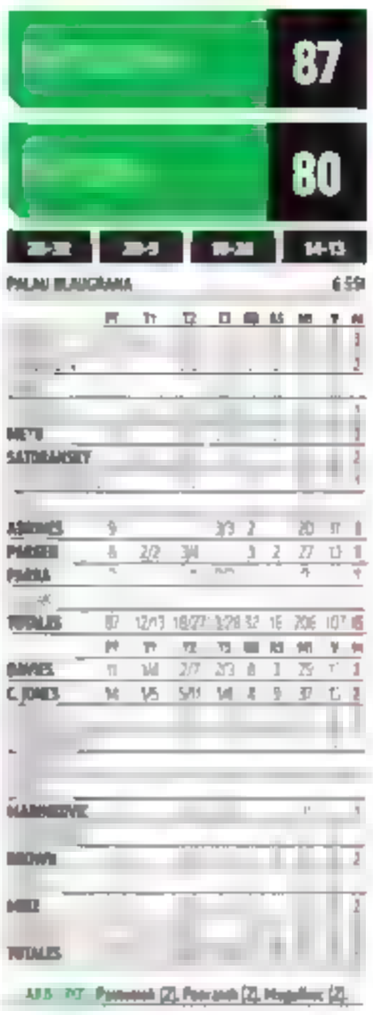

El impacto del escolta del Barça fue inmediato, y continuó en el segundo acto con otros dos triples y una canasta que pusieron por fin a los azulgranas por delante (40-38, min 15). En apenas 10 minutos había anotado 17 puntos, liderando un parcial de 20-6 (45-38, min 17). Y cuando se sentó fue un Metu desatado quien tomó el relevo para lanzar al Barcelona tras un triple de Abrines (54-41).

REACCIÓN DE LOS SERBIOS

Peñarroya tiró de nuevo de Punter en la reanudación, pero fueron Metu, Parker y Satoransky quienes sumaron, siendo contrarrestados por Ntilikina y Marinkovic. Este último y Brandon Davies lideraron un 0-9 para nivelar el choque (65-53, min 28) Los triples de Anderson y Metu dieron oxígeno a los azulgranas, penalizados por la rapidez de Jones (73-67, min 30).

En el último cuarto, la ansiedad, los nervios y el cansancio pasaron factura a ambos equipos. Ataques espesos y poco acierto, con tres canastas en juego para los serbios (Brown, Jones y Mike) y dos para los azulgranas (Satoransky y Parker) en siete minutos (79-75)

En el momento de la verdad, Punter (8 puntos con 6 tiros libres en el último acto) y Satoransky, tras un robo de balón, abrocharon el triunfo del Barça (83-75, a 1.53). ●

RESULTADOS

Fenerbahce - ASVEL Villeurbanne	92-82
Estrella Roja - Armani Milan	80-82
Zalgiris - Paris Basketball	83-81
ALBA Berlin - Baskonia	97-90
Maccabi - AS Monaco	91-88
Partizan Belgrado - Real Madrid	87-80
Olympiacos - Panathinaikos	76-74
Bayern Munich - Anadolu Efes	92-97
Bahçeşehir - Partizan	87-80

CLASIFICACIÓN

1 Olympiacos	29	22	7	2527	2343
2 [illegible]	29	20	9	[illegible]	[illegible]
3 Panathinaikos	29	18	[illegible]	[illegible]	[illegible]
4 [illegible]	29	17	12	[illegible]	[illegible]
5 Bayern Munich	29	17	12	2518	2515
6 BARCELONA	29	16	13	2503	2400
7 [illegible]	29	16	[illegible]	[illegible]	[illegible]
8 [illegible]	29	16	[illegible]	[illegible]	464
9 [illegible] Milan	29	16	[illegible]	[illegible]	469
10 [illegible] Belgrado	29	15	14	[illegible]	[illegible]
11 Anadolu Efes	29	15	14	[illegible]	[illegible]
12 REAL MADRID	29	15	14	[illegible]	[illegible]
13 [illegible]	29	14	[illegible]	[illegible]	[illegible]
14 [illegible]	29	12	17	[illegible]	[illegible]
15 A. VEL Villeurbanne	29	11	18	[illegible]	[illegible]
16 [illegible]	29	9	[illegible]	[illegible]	[illegible]
17 [illegible] Bologna	29	7	[illegible]	[illegible]	[illegible]
18 [illegible]	29	5	24	[illegible]	[illegible]

EUROLIGA

OLYMPIACOS GANA UN GRAN DERBI GRIEGO

Los de Atenas derrotan al Panathinaikos, 76-74, y ya están clasificados para Playoffs. Vezenkov: 18+9.

HORARIOS

JLAM Murcia - Basquet Girona	18.00
[illegible]	18.00
[illegible]	20.45
[illegible] BAX Manresa	20.45
[illegible]	Mañ 12.30
Leyma Coruña - Río B[illegible]	Mañ 12.30
[illegible]	Mañ 17.00
[illegible]	Mañ 17.00
Real Madrid - Baskonia	Mañ 18.30

CLASIFICACIÓN

1 Real Madrid	22	18	4	1917	1684
2 [illegible]	22	17	5	1959	1871
3 La Laguna Tenerife	22	17	5	1920	1816
4 Valencia Basket	22	16	6	2129	1895
5 BAX Manresa	22	13	9	1937	1849
6 Joventut Badalona	22	13	9	1865	1821
7 Barcelona	22	12	10	1997	1898
8 Dreamland G. Canaria	22	11	11	1864	1862
9 Baskonia	22	11	11	[illegible]	[illegible]
10 JLAM Murcia	22	10	12	1784	[illegible]
11 Casademont Zaragoza	22	10	12	1976	1986
12 Río Breogán	22	9	13	1717	1876
13 Surne Bilbao	22	8	14	1734	1932
14 [illegible]	22	8	14	1904	1995
15 [illegible]	22	7	15	1842	[illegible]
16 [illegible]	22	7	[illegible]	[illegible]	[illegible]
17 [illegible]	22	6	16	[illegible]	1899
18 [illegible]	22	5	17	[illegible]	[illegible]

HORARIOS

JEM [illegible] Valladolid - Naturalea [illegible]	19.00
[illegible] - Monbus Obradoiro	20.00
[illegible] - San Pablo	Mañ 12.00
[illegible]	Mañ 12.30
Alimenka Oviedo - [illegible]	Mañ 12.30
Caja Rural Zamora - [illegible]	Mañ 12.30
[illegible]	Mañ 17.00
[illegible] - Real Betis	Mañ 18.00
[illegible]	Mañ. 18.00

HORARIOS

[illegible]	19.00
[illegible] - Joventut	19.00
[illegible] - Pentamedias Avenida	19.15
Valencia Basket - Movistar Estudiantes	19.15
BAX [illegible] - Coinlek Gernika	20.00
Spar Gran Canaria - [illegible]	20.00
[illegible]	Mañ 12.15
Cadi La Seu - BDK Gustotres	Dia 19/03 (20.00)

Plus
Ya te puedes descargar el MARCA Plus sobre Sport Change Project

La explosión de Doncic no basta

PARTIDAZO ESTÉRIL PARA LOS LAKERS

El esloveno brilla (45 puntos y 11 rebotes) en la derrota ante los Bucks (126-106)

ENRIQUE CORBELLA

Unos mermados Lakers perdieron 126-106 ante los Bucks, que rompieron una racha de tres derrotas consecutivas, a pesar de la exhibición ofensiva de Luka Doncic en su mejor anotación desde que viste de púrpura y oro.

El equipo angelino se presentó en Milwaukee sin LeBron James (se perdió su segundo partido consecutivo debido a una distensión en la ingle izquierda), Jaxson Hayes (contusión en la rodilla derecha) y Rui Hachimura (tendinopatía rotuliana izquierda).

Con esas importantes ausencias Luka Doncic, que anotó 29 puntos antes del descanso, se multiplicó para sumar 45 puntos (7 de 14 en tiros de 2, 7 de 13 en triples y 10 de 12 en tiros libres), 11 rebotes, 3 asistencias, 2 robos y 1 tapón en 36 minutos.

Los interiores Alex Len, Christian Koloko y Markieff Morris jugaron más de los habitual en los Lakers, pero entre los tres apenas sumaron 8 puntos y 4 rebotes en 46 minutos.

Austin Reaves (28 puntos y 8 rebotes) y Dalton Knecht (10 puntos y 5 rebotes) fueron los únicos jugadores de los Lakers, que suman tres derrotas consecutivas, que alcanzaron los dobles dígitos y les dieron una cobertura de altura al esloveno.

Giannis Antetokounmpo (24+12), Brook Lopez (23), Damian Lillard (22+6+10), Kevin Porter Jr (22) y Gary Trent Jr. (16) fueron los responsables de devolver a los Bucks a la senda del triunfo.

Al final del partido Doncic reconoció en español que "como siempre digo estoy cada día mejor. Me gusta el mar, disfruto de eso bastante. Me voy adaptando bastante bien"

El exjugador del Real Madrid aseguró que, a pesar de meter 45 puntos, todavía no ha alcanzado su mejor nivel: "No estoy ahí todavía, estoy un poco mejor, pero tengo que sentirme mejor, tengo que estar listo", afirmó.

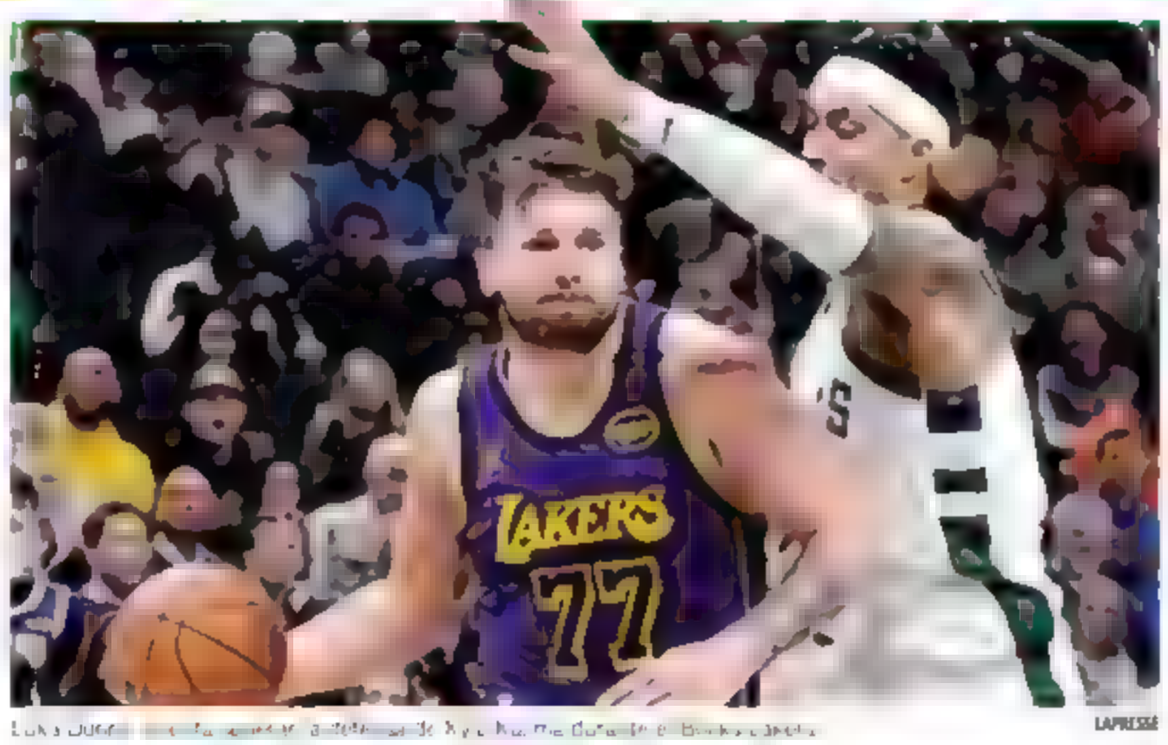

Luka Doncic [illegible] LAPRESSE

Estoy un poco mejor, pero aún no en mi mejor nivel"

LUKA DONCIC JUGADOR DE LOS LAKERS

Curry llega a la barrera de los 4.000 triples

ANOTÓ dos en el triunfo ante los Kings y se lo a plusmarca histórica

E. CORBELLA

Stephen Curry se ha convertido en el primer jugador de la historia de la NBA en alcanzar 4.000 triples en su carrera. Lo hizo el día antes de cumplir 37 años al anotar dos en el triunfo de los Warriors ante los Kings (130-104).

"Es un hito histórico, una cifra en la que no pensé. Está más allá de mis sueños más locos llevar un récord tan lejos", dijo. "Es una cifra desorbitada, difícil de entender, dijo Kerr.

PREMIOS
100
MEJORES IDEAS
ACTUALIDAD ECONÓMICA
Desde 1958
EL MUNDO
EN ACTUALIDAD ECONÓMICA QUEREMOS DARLE A TU PRODUCTO O SERVICIO MÁS INNOVADOR EL RECONOCIMIENTO QUE SE MERECE.
PARTICIPA
PRESÉNTANOS TU IDEA
DESDE EL 9 DE MARZO HASTA EL 13 DE ABRIL
SOLICITA EL FORMULARIO DE INSCRIPCIÓN ESCRIBIÉNDONOS A:
mejoresideas@actualidadeconomica.com

De VI a III Naciones

RUGBY FRANCIA, LA MEJOR POSICIONADA PARA GANAR. INGLATERRA, CON OPCIONES, E IRLANDA PUEDEN CONQUISTAR HOY EL TÍTULO

El VI Naciones de 2025 nació con una perspectiva histórica. Irlanda podía conquistar el título tres veces consecutivas, dato sin precedentes en la larguísima historia del torneo que se viene jugando con este formato desde 2000. Pero el XV del Trébol lo tuvo en su mano y lo dejó escapar como si atrapas un diente de león y soplas. Su aguerrida defensa naufragó. La cruenta derrota de la pasada semana ante Francia (27-42) dejó a los irlandeses en la peor posición posible para alcanzar la gesta. Los galos perdieron a su gran estrella Dupont (ligamento cruzado, seis meses de baja) y sumaron un triunfo para la historia que les deja en la mejor posición para conquistar el trofeo.

7
TÍTULOS de Francia en el siglo XXI si gana. Igualaría a Inglaterra con el torneo a 6.

De hecho, hoy serán campeones si ganan a Escocia en Saint-Denis. Los británicos no están para estas guerras. Francia será campeona si vence y si consigue el bonus point (triunfo por 21 puntos o más). Sería el segundo título desde 2022 y el tercero en los últimos quince años.

Melvyn Jaminet, a punto de anotar. AFP

Inglaterra, de repente, se encontró con opciones. Debe vencer en Cardiff y aunque la rivalidad es extraordinaria, los galeses no pasan por su mejor momento (único que no ha ganado). Necesita ganar y que pierda Francia. Irlanda, mientras, sueña con un traspié de los dos. ●

JORNADA 5

Italia	Irlanda	15.15 h
Gales	Inglaterra	17.45 h
Francia	Escocia	21.00 h

CLASIFICACIÓN

1	Francia	16	4	[illegible]	0	[illegible]	77
2	Inglaterra	15	4	[illegible]	0	[illegible]	91
3	Irlanda	14	4	[illegible]	0	[illegible]	100
4	[illegible]	11	4	[illegible]	[illegible]	[illegible]	[illegible]
5	[illegible]	4	4	1	0	3	[illegible]
6	[illegible]	3	4	0	0	4	[illegible]

EFE

SEMANA DIFÍCIL Jonas Vingegaard apostó por París-Niza para seguir incorporando carreras World Tour a su palmarés, pero el frío y una caída le han amargado.

Vingegaard no puede

CICLISMO EL CRACK DANÉS DEL VISMA SE RETIRA DE LA PARÍS-NIZA

El líder del equipo neerlandés se resiente de la caída que sufrió en un descenso el jueves • Jorgenson sigue de líder y Pedersen vence al sprint

M.Á. RODRÍGUEZ / N. LABARGA

Jonas Vingegaard no salió ayer en la París-Niza. El líder de Visma-Lease a Bike sufrió una caída en la jornada del jueves y, tras comprobar su evolución durante la noche, los médicos del equipo consideraron que se retirara para recuperarse y afrontar otros objetivos. El parte médico del equipo neerlandés no habla de lesiones de gravedad.

"Por desgracia, Jonas Vingegaard no tomará la salida en la etapa de hoy de la París-Niza. Nuestro equipo médico ha decidido que lo mejor para él es recuperarse de la caída de ayer en casa y centrarse en sus próximos objetivos de la temporada", informó el comunicado oficial de Visma.

El danés, doble campeón del Tour de Francia, se fue al suelo en el kilómetro 85 de la quinta etapa de la Carrera del Sol, durante el descenso de la Cote de Trèves, lo que le provocó un golpe en la muñeca y heridas en la cara. Vingegaard logró terminar la etapa, pero no pudo estar en la pelea por el triunfo y terminó cediendo el liderato que agarró y defendió con solvencia ayer su compañero, Matteo Jorgenson.

Vingegaard llegó congelado, dolorido tras el golpe y su imagen en línea de meta apuntaba a que no iba a seguir en carrera. Finalmente, desde el equipo han decidido que es mejor que se retire y se focalice en su preparación para el Tour de Francia. La Volta Ciclista a Catalunya es el próximo objetivo en el calendario del danés.

CLASIFICACIÓN

CICLISMO
París Niza
6ª etapa: 1. Pedersen (Lidl), 4:28:31. 2. Tarling (Ineos), m.t.... **20. Raúl García (Arkea) a 1:54'**
General: 1. Jorgenson (Visma), 16:27:26. 2. Lipowitz (Red Bull) a 40". **12. Castrillo (Movistar) a 3'44'.**

Se recorta la etapa de hoy y no se subirá La Colmiane

Las malas condiciones meteorológicas vuelven a afectar de lleno a la París-Niza. La organización suprimió ayer el ascenso a La Colmiane y la etapa de hoy pasará a tener 109,3 kilómetros manteniendo la cota inicial de Aspremont y la subida final a Auron. Se trata del segundo recorte de la actual edición.

VENDETTA DE VISMA

Visma llegó rabioso a la salida de la etapa tras confirmarse el adiós de su jefe de filas y decidieron liarla en otro duro día de frío y lluvia camino de la Costa Azul. A falta de 50 kilómetros, aprovechando el viento lateral, lanzaron un ataque que atomizó el grupo y pilló a varios de los contendientes por la clasificación general.

Dos ganadores de etapa en la actual edición como João Almeida (UAE Emirates) y el francés Lenny Martínez (Bahrain Victorious) tenían muy complicado disputar el amarillo, pero ayer quedaron definitivamente relegados tras quedar cortados por detrás y llegar a meta con casi dos minutos de retraso.

El abanico definitivo generó un grupo de 20 ciclistas que lograría neutralizar a Remy Cavagna y rodaba de manera solvente y coordinada con un cómodo colchón de 1:48 de ventaja.

La llegada se jugó al sprint y fue Mads Pedersen quien impuso su calidad y potencia para imponerse con autoridad por delante de dos Ineos: Joshua Tarling y Samuel Watson.

Tercer triunfo de la temporada para un Pedersen que comienza a afinar cuando se asoman las grandes clásicas. En la general, mal se le tiene que dar a Jorgenson para no reeditar su corona en Niza. ●

Dversnes firma la exhibición de su vida

TIRRENO Gana tras una fuga de 195 km

Fredrik Dversnes firmó la exhibición de su vida en la Tirreno Adriático tras rematar una escapada de 195 kilómetros y ganar en Pergola. El de Uno X se aprovechó de las dudas de los favoritos en el último puerto del día, Monterolo (3.9 km, a 6.7).

Ayuso y Pidcock se enzarzaron, pero, a las puertas de la etapa reina de hoy nadie logró marcharse ni quiso cerrar el hueco. Van der Poel fue segundo y Roger Adriá, tercero. Hoy se espera la gran batalla: 163 kilómetros entre Cartoceto y Frontignano con 3.508 metros de desnivel y final en alto. ●

CLASIFICACIÓN

CICLISMO
Tirreno Adriático
5ª etapa: 1. Dversnes (UnoX), 5:04:56. 2. Van der Poel (Alpecin) a 7"..., **3. Adrià (Red Bull), m.t.**
General: 1. Ganna (Ineos), 16:14:00..., **2. Ayuso (UAE), a 22"; 9. De la Cruz (QS6.5), a 54".**

Dversnes celebra el triunfo. EFE

ESUE Escuela de Unidad Editorial

Becas de hasta el 25%
6 meses de prácticas

DE POR TE

CURSO 25/26

*Máster en PERIODISMO ESPECIALIZADO EN DEPORTE/MARCA (Presencial / Online)
Universidad CEU San Pablo

* Experto en COMUNICACIÓN DEPORTIVA/MARCA

ESUE, tu futuro se estudia aquí.

www.escuelaunidadeditorial.es

Avalada por

Con la colaboración de

LA ENTREVISTA
por Irati Prat
@IratiPratSC

DANI BÁREZ

"QUIERO GANAR E INTENTAR ENTRAR EN EL TOP-15"

El valenciano atiende a MARCA en la previa de su tercera pelea en UFC: este sábado, en Las Vegas, ante el invicto brasileño André Lima

Seis meses después de su segundo combate en la UFC y su primer triunfo en la compañía (ante Víctor Altamirano en París), Dani Bárez (17-6) vuelve a la mayor compañía de MMA del mundo para seguir su ascenso. El valenciano se enfrentará este fin de semana a un rival invicto como el brasileño André Lima (10-0) y aunque no parte como favorito, tiene un plan en el que confía ciégamente. En la previa, ya desde Las Vegas, atiende a MARCA.

Pregunta. Le veo muy sonriente a escasos días de su combate. ¿Qué sensaciones tiene?
Respuesta. Pues estoy muy motivado y muy confiado... pero ahora mi único objetivo es dar el peso. Ni siquiera estoy pensando en la pelea, y yo creo que lo más complicado es el recorte. Pero bueno, lo llevo muy bien, aunque siempre sufres... pero lo llevo muy bien. Vi también a mi rival. Nos saludamos correctamente. Es mejor pelear con una persona así, educada, que no con una que no lo es... aunque luego se va a cerrar la jaula y nos vamos a pegar igual. Pero, mucho mejor, ¿no?

P. Hizo el campamento en México, en el Entram Gym, y ahora pelea en Las Vegas. A nivel de diferencia horaria le beneficia bastante.
R. Sí, para mí eso es brutal porque yo siempre que he luchado dentro de UFC me ha tocado luego viajar hacia Europa: debuté en Londres y el año pasado estuve en París. A París fui una semana antes de la *Fight Week*, pero esto fue perfecto porque ha sido cruzar a San Diego y nada, hemos tardado una hora.

P. ¿No cree que su división vive un momento *extraño* más allá de tener un campeón consolidado como Pantoja?
R. Yo no me quiero flipar porque hay que tener los pies en la tierra. Evidentemente, lo primero es ganar mi segunda pelea este 15 de marzo, y luego pues intentar estar lo más activo posible para luego intentar entrar en el top-15. A ver cómo nos va luego, si eso va yendo bien, pues entrar dentro del top 10 y demás... poquito a poco. Pero pensar por el cinturón es un poco loco para mí, ¿sabes? No lo contemplo ahora en mis planes y no porque no lo quiera, que evidentemente sí que lo quiero... pero hay que ser realistas.

P. ¿Tres peleas este 2025?
R. Sí, me gustaría. Yo tengo que volver ahora para España porque también voy a tener un hijo y quiero estar ahí un poco disfrutando de la familia. Y luego me gustaría pelear a final de verano, que me tocaría volver aquí al Entram Gym, donde estamos como en casa ya... Y ya teniendo el peque, pues a lo mejor se pueden venir mi novia y mi hijo también.

P. Ganar es la dedicatoria soñada para su bebé...
R. Ese sería el escenario perfecto para mí. Ya no solo ganar, también llevarme el bono. Imagínate, 50.000 extras. Lo que quiero ahora es concentrarme porque ahora estoy en las mejores etapas de mi vida, pero ahora lo importante es concentrarme en la pelea, ir bien preparado psicológicamente para ceñirme al plan... aunque luego todo puede cambiar porque tienes un plan y se puede torcer. Tienes que tirar de instinto.

P. Se enfrenta a un André Lima que llega invicto.
R. 10-0, tres peleas dentro de la compañía, una victoria dentro de la compañía por el mítico mordisco, que le dieron el bono y tal... y luego una decisión dividida y otra unánime. Quiero decir... no es menospreciar a mi rival, evidentemente es más favorito que yo, es más joven, viene invicto y tal. Sí que es verdad que yo tengo más experiencia en las artes marciales mixtas. Él ha estado más activo que yo, pero bueno... va a ser una buena pelea.

P. ¿Qué piensa cuándo ve que su rival es mucho más favorito en las casas de apuestas que usted?
R. Me da igual. Cuando gané el cinturón mundial de Bamma creo que se pagaba 5,5... pero bueno, siempre he salido a pelear fuera de España y siempre he estado de menos favorito. No hay ningún problema, es normal que lo pongan de favorito. Si me pusieran a mí sería un poco locura, ¿no?.

P. Él viene del *kickboxing*. ¿Qué pelea espera?
R. Pues a ver, el plan que hemos preparado no lo voy a decir aquí (risas)... pero nos hemos preparado muy bien, tanto para ganarlo como para ver lo que me haría. ¿Morderlo? Es la última opción (risas). Me he preparado muy, muy bien. Espero una guerra de *striking*. Lo que pasa que intuyo que quizá él, en un momento de la pelea, va a ir a la lucha... pero estamos preparados. Estoy preparado para todo. ●

Ya no solo ganar, también llevarme el bono: 50.000 extras"

"Me da igual no ser favorito, ya me pasó"

"Me he preparado muy bien, en todo"

Dani Bárez peleará en torno a las 22:00 horas

La pelea de Dani Bárez, además, será en una hora perfecta para el público español al estar en las preliminares. Podrá verse por 'Max' e iniciará entre las 21:40 y las 22:00 hora española (aproximadamente) de este sábado 15 de marzo. "Espero a todos apoyando. Es en buen horario, no vais a tener que trasnochar", mencionaba el propio Dani en su entrevista con MARCA.

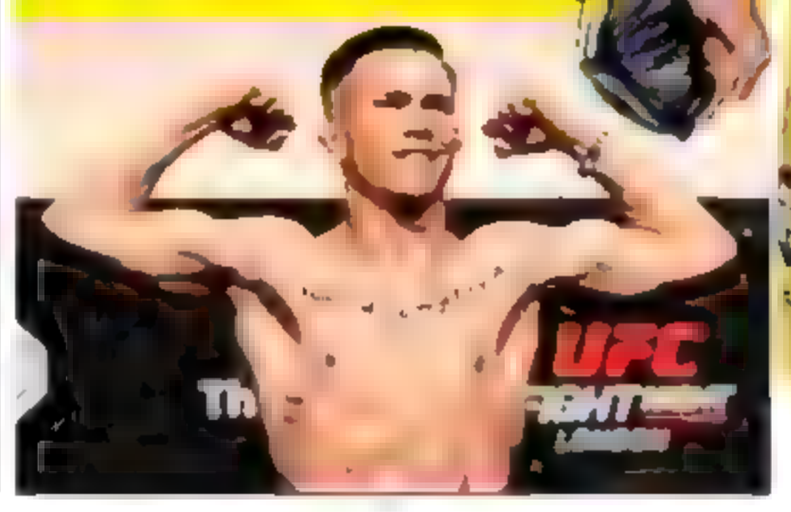

MIKE BRACO

Draper tiene muy buen ritmo de pelota desde el fondo de la pista"

CARLOS ALCARAZ
TENISTA

LAPRESSE

ALCARAZ, YA EN SEMIS
Alcaraz, en la imagen, ya se encuentra en semifinales de Indian Wells

Repóquer de Alcaraz

POR CUARTA VEZ CONSECUTIVA ALCANZA LAS SEMIFINALES DE INDIAN WELLS

Ganó a Francisco Cerúndolo en dos sets y ahora se medirá en semis al británico Draper, al que el español califica de "muy peligroso, de los jugadores más complicados"

JOAN SOLSONA
BARCELONA

Carlos Alcaraz se clasificó ayer por trigesimocuarta vez en su carrera para las semifinales de un torneo del circuito tras derrotar a Francisco Cerúndolo, por 6-3 y 7-6(4). De las 34 veces que se ha plantado entre los cuatro mejores de un certamen, cuatro de ellas han sido en Indian Wells.

Ya son 16 los triunfos del tirón en el desierto californiano (12 sets), a tres del tope histórico de Djokovic y a dos de Federer, al que empataría si el domingo levanta el trofeo. Sólo Djokovic y Rafael Nadal habían alcanzado la penúltima ronda cuatro años seguidos.

Alcaraz empezó con el pie cambiado porque su rival sabía que le gusta restar de inicio. El argentino ganó el sorteo y le dio el saque a su adversario. Tan poco acostumbrado está el murciano con la puesta en escena de la pelota que se encontró, en un visto y no visto, con un 0-40 en contra. Se anotó entonces cinco puntos seguidos para salvar el primer juego. Otro punto de 'break' tuvo que neutralizar en el tercer asalto.

Otro día de frío y viento en el Valle de Coachella, más justificado porque nunca el pupilo de Juan Carlos Ferrero había saltado a la central tan tarde. El español había neutralizado seis bolas de rotura en tres turnos al saque. No tenía las mejores sensaciones y así lo transmitía a los suyos. "Venga, positivo", le gritaban desde la banda.

5º
JUGADOR de la 'Armada' en alcanzar al menos nueve semis de Master 1000

Carlitos y Fran sólo se habían visto las caras en la hierba de Queen's 2024, unas condiciones que nada tienen que ver con las del Tennis Garden. Pero Alcaraz dio un zarpazo en el octavo juego. Fue entonces cuando logró el 'break' ante un adversario que echaba marcha atrás. Suya sería la manga inicial.

Cerúndolo no quería rendirse y aprovechó su novena pelota de rotura para situar un favorable 4-1 en la continuación. Fran estaba volando sobre el cemento hasta que su contrincante le cortó las alas para igualar a cuatro. El argentino atajó la sangría para llegar a los cinco juegos y asegurarse después la muerte súbita.

Alcaraz jugó sabiendo que, en caso de triunfo, le esperaba en las semifinales del sábado el rocoso Jack Draper. Este se deshizo de Ben Shelton, por 6-4 y 7-5. ●

Mejor que el 'Big Three'

Alcaraz ha decantado a su favor 20 de los 22 partidos disputados en las pistas del Tennis Garden donde se presenta como casi imbatible para sus rivales. Nadie en la historia del primer Masters 1000 del curso presenta tal dominación. Ha decantado a su favor el 91 por ciento de sus duelos. El segundo en ese ranking es Connors y después Nadal, Federer y Djokovic.

SILLA DE RING
E. Marquiegui @emilmarquiegui

LOS PLANES DE SANDOR MARTÍN PARA EL FUTURO

Afortunadamente para el boxeo español y para el propio púgil barcelonés, la adversa puntuación de los jueces en su mundial ante **Alberto Puello** de hace unos días en **Nueva York** no ha desmantelado sus ilusiones. Aunque **Sandor Martín** es joven, 31 años, lleva ya 14 en el campo profesional con cerca de 50 combates en su palmarés, y una decisión polémica, que no es la primera, a estas alturas podría haberle desalentado.

Pero **Sandor** está fuerte física y mentalmente y además ha visto compensada su buena actuación, a pesar de la derrota, con un meritorio segundo puesto en las recientes listas mundiales WBC, lo que no le deja lejos ni mucho menos de un nuevo intento por el campeonato del mundo. El catalán desearía cuanto antes la revancha con el dominicano **Puello**, aunque imagina que finalmente ordenarán una eliminatoria mundial para colocarse de nuevo como aspirante oficial en caso de victoria. Y no le desagradaría, en una verosímil posibilidad, un combate ante el mexicano **Isaac 'Pitbull' Cruz**, cuya agresividad y peligro hacen obvio su apodo. Cruz, excampeón mundial, es un boxeador al que le gustaría disputar todos sus combates dentro de un ascensor, con máximo acoso y mínima distancia, aunque este carácter puede venir bien al boxeo de movilidad, anticipación y esquiva del español.

SU ACTUACIÓN HA SIDO COMPENSADA CON EL SEGUNDO PUESTO EN LAS LISTAS WBC

Sandor ha vuelto a entrenar, sabe que está en una situación en la que cualquier combate que le propongan será del máximo rango; es el impuesto que hay que pagar por estar en el 'top-15' del superligero. Sus controvertidas derrotas no le han hundido, incluso le han revitalizado ante los fans. El difícil estilo de Sandor Martín para sus rivales puede tener su total recompensa a medio plazo, aunque quizás la línea de meta se encuentre ya en 2026. ●

EN BREVE

POLIDEPORTIVO

MARCA RECIBE UN PREMIO POR SU APOYO EN LA PREVENCIÓN DEL CÁNCER

G. RIQUELME

Alejandro Blanco, presidente del Comité Olímpico Español, entregó al director de MARCA, Juan Ignacio Gallardo, una distinción por la colaboración del diario en la jornada de prevención del cáncer. Esta iniciativa, coordinada por el prestigioso oncólogo Pedro Pérez Segura, se celebró con enorme éxito en la sede del COE el pasado mes de febrero.

En las distintas mesas participaron diversos expertos en oncología, representantes institucionales y deportistas con el objetivo de concienciar sobre la importancia de la prevención en la lucha contra esta enfermedad. Los hábitos de vida saludables y la práctica deportiva resaltaron, de forma consensuada, como factores fundamentales en la prevención del cáncer.

Gallardo y Blanco, presidente del COE. A. HERRERO

ESQUÍ

BRIGNONE GANA EN EL SUPER GIGANTE DE LA THUILE

Federica Brignone logró ayer la segunda victoria de la Copa del Mundo de Supergigante (su 37ª en Copa del Mundo) en La Thuile (Italia), al imponerse con un tiempo de 57.95. Con este triunfo la italiana acaricia el Globo de Cristal.

Brignone, en el descenso. EFE

VELA / SAILGP

LOS GALLOS, A SEGUIR EN BUENA POSICIÓN EN L.A.

Spain SailGP afronta la cuarta parada de la 5ª temporada de SailGP. Será en Los Ángeles, la primera vez en el continente americano en esta campaña. El F50 pilotado por Diego Botín es tercero en la clasificación general tras Gran Bretaña, que ganó en Sidney, y Australia.

El F50 Victoria de Spain SailGP SAILGP

ATLETISMO

KANDIE, SUSPENDIDO POR EVADIR UN CONTROL

El keniata Kibiwott Kandie, ganador del medio maratón de Valencia 2020 y explusmarquista de la distancia, ha sido suspendido por la AIU "por evadir, negarse o no someterse a la toma de muestras". Era uno de los favoritos en el maratón de Barcelona de mañana.

Kibiwott Kandie. EFE

BALONMANO

GRANOLLERS, DIRECTO A POR 'SU' COPA

Ya conocemos las 'semis' de hoy en la Copa de la Reina en el Palacio de Deportes de Granollers: Bera Bera contra el Zendal Porriño (16.00) y el Replasa Beti-Onak ante el KH-7 Granollers (18.15).

TENIS

PRESENTADO EL OPEN DE MENORCA

El Menorca Open, que se celebrará del 30 de marzo al 7 de abril, se presentó ayer en Ciudadela con la presencia entre otros de Adolfo Vilafranca, presidente del Consell Insular de Menorca.

EN EL AIRE

RADIO MARCA

José L. Escarabajano

LA ALTERNATIVA

La mejor música en Radio MARCA

DE MURCIA A SUECIA PASANDO POR MADRID

Puede ser que parezca complicado encontrar un nexo entre Murcia y Suecia, pero es mucho más fácil de lo que pensamos. La respuesta es siempre la misma: la música. Murcia se ha convertido en el epicentro de la cultura musical en nuestro país. Infinidad de artistas y grupos murcianos copan las listas de éxitos y el corazón de cualquier aficionado a la música española.

Y en ese florecer de arte murciano llegó hace más de diez años una banda que, a base de trabajo y talento, ha llegado a ser uno de los proyectos musicales más importantes de nuestro país. Viva Suecia es, por méritos propios, el grupo del momento. No es que lo diga yo, es que están los números para comprobarlo. Esta semana anunciaban un concierto en el Movistar Arena de Madrid para el 31 de octubre y las entradas volaron en cinco minutos. Por si fuera poco, anunciaron una segunda fecha para marzo de 2026 y las 15.000 entradas duraron apenas 24 horas.

ESTE 2025 SERÁ INOLVIDABLE, TOCARÁ GRITAR VIVA SUECIA Y VIVA MURCIA

Hace ocho años se pasaron por La Alternativa por primera vez y desde entonces no han parado de crecer. Por aquel entonces, llenar un pabellón de 15.000 personas les parecía un sueño muy lejano. Recuerdo que sus pretensiones pasaban por tocar en festivales de noche para poder así lucir su juego de luces sobre el escenario. Pero ese sueño tan lejano se ha hecho realidad gracias a muchísimo trabajo y aún más talento.

Rafa, Alberto, Jess y Fer han sabido labrarse una carrera tan auténtica como honesta. Pero además, han sabido rodearse de un equipo de trabajo que les mantiene con los pies en el suelo fuera del escenario y les aúpa al cielo cuando están sobre las tablas.

Me alegro muchísimo por ellos, se merecen todo lo bueno que les pueda pasar. Pero esto no queda aquí, porque preparan el mejor disco de sus vidas. 2025 será un año inolvidable en el que tocará gritar muchas veces eso de: "Viva Suecia... y viva Murcia".

SORTEOS

La Once
Jueves 13 de marzo

Número:	20104
Serie:	030

Súper Once
Viernes 14 de marzo

Sorteo 1:
01-02-04-06-08-12-14-16-23-33
34-35-38-40-53-72-73-74-77-84
Sorteo 2:
04-07-11-22-23-25-35-37-48-54
58-59-60-62-63-65-68-69-73-79
Sorteo 3:
02-05-06-07-12-14-15-18-27-29
38-39-45-46-53-60-61-71-74-83
Sorteo 4:
06-13-14-18-20-23-26-30-32-38
42-43-45-49-51-52-62-63-79-81
Sorteo 5:
01-07-13-21-23-25-28-32-37-44
50-60-61-62-63-69-74-76-79-84

Triplex de la Once
Viernes 14 de marzo

Sorteo 1:	747
Sorteo 2:	131
Sorteo 3:	354
Sorteo 4:	886
Sorteo 5:	209

Eurojackpot
Viernes 14 de marzo

06 13 28 37 45
Soles: 05 y 10

Cuponazo de La Once
Viernes 14 de marzo

Número:	39450
Serie La Paga:	003

Sueldazo de La Once
Domingo 9 de marzo

Número:	63249
Serie:	002
Premio aplazados	
Número: 29067	serie: 033
Número: 32403	serie: 043
Número: 38894	serie: 027
Número: 43161	serie: 022

Primitiva
Jueves 13 de marzo

11 18 28 33 43 47
Compl: 13 Reint: 1 El Joker: 0 302 687

Especial	0	0,00
De 6	1	1.301.672,88
De 5 + C	4	52.770,52
De 5	159	2.433,86
De 4	9.380	60,01
De 3	179.771	8,00

Gordo Primitiva
Domingo 9 de marzo

01 14 26 28 34
Clave: 8

5+1	0	0,00
5+0	0	0,00
4+1	25	7.829,13
4+0	201	174,28
3+1	1.054	38,09
3+0	9.328	13,99
2+1	16.883	5,95
2+0	146.344	3,00

Euromillones
Viernes 14 de marzo

08 10 33 35 49
Estrellas: 02 y 09 El Millón: MGD50084

5+2	0	0,00
5+1	3	387.524,68
5+0	8	33.964,09
4+2	55	1.538,76
4+1	1.126	138,46
3+2	2.642	138,46
4+0	2.540	45,60
2+2	41.736	13,87
3+1	52.637	12,27
3+0	114.586	10,50
1+2	232.010	6,28
2+1	806.481	5,69
2+0	1.755.386	4,21

Bonoloto
Viernes 14 de marzo

04 15 23 26 28 44
Complementario: 22 Reintegro: 8

De 6	1	785.104,95
De 5 + C	4	37.299,24
De 5	118	632,19
De 4	5.899	18,97
De 3	96.503	4,00

PARA CONFIRMAR CONSULTAR LISTAS OFICIALES

MARCA
GRUPO UNIDAD EDITORIAL

DIRECTOR
JUAN IGNACIO GALLARDO
@jigallardo

DIRECTOR ADJUNTO
Emilio Contreras
econtreras@marca.com

DIRECTOR DE CONTENIDOS
Felipe del Camino
felipe.delcamino@radiomarca.com

SUBDIRECTORES
Carlos Carpio
carlos.carpio@marca.com
Gerardo Riquelme
riquelme@marca.com
Mario Gómez
mario@unidadeditorial.es
Juan Ignacio García-Ochoa
jgarcioa@marca.com

REDACTORES JEFE
Roberto Palomar
robpalomar@marca.com
José Félix Díaz
josefelix.diaz@marca.com
Fernando Carrerero
fcarrerero@marca.com
José María Rodríguez
jrodriguez@marca.com
Javier Domínguez
fdd@marca.com
Juan Carlos Díaz
jcd@marca.com
Raúl Varela
rvarela@radiomarca.com
Rafael Sahuquillo
rsahuquillo@radiomarca.com
Germán Pizarro
german.pizarro@marca.com
Javier Rodríguez
javier.rodriguez@marca.com
Yolanda Santander
yolanda.santander@marca.com
Carlos Sacristán
carlossacristan@marca.com
Alberto Benítez
alberto.benitez@marca.com
Francisco Villalobos
francisco.villalobos@marca.com

ADMINISTRADORES
Marco Pompignoli
Laura Mujica

DIRECTORA DE NEGOCIO
Gema Monjas

COMERCIALIZACIÓN DE PUBLICIDAD
Unidad Editorial, S. A.

DIRECTOR DE PUBLICIDAD
Rafael Serrahima

Unidad Editorial

EDITORA
Unidad Editorial Información Deportiva, S.L.U.
Avenida de San Luis, 25
de Madrid 28033
Teléfono de contacto:
91423 5000

Esta parrilla se publica con el horario peninsular

CANALES DEPORTIVOS

TELEDEPORTE

06.20 Copa de la Reina de balonmano: Kh-7 Bm Granollers-Balonmano Morvedre: Cuartos de final
07.45 Copa de la Reina de fútbol: Atlético de Madrid-Granada CF: Semifinal, partido de vuelta
09.30 París-Niza: Saint Julien En Saint Alban - Berre l'Etang
10.56 **Amistoso selección femenina: España-Portugal. Desde Alicante**
12.45 Informativo deportes 24H
12.55 **Liga Iberdrola de Waterpolo: Ephos CN Catalunya-CN At. Barceloneta**
14.05 **París-Niza: Niza-Auron: Séptima etapa**
15.15 OK Liga Iberdrola: Cp Esneca Fraga-Telecable Hockey Club: Décima octava jornada
16.56 **Copa de la Reina de balonmano: Primera semifinal.**
17.35 Objetivo Los Ángeles
18.10 **Copa de la Reina de balonmano: Primera semifinal.**
19.45 Informativo deportes 24H
19.55 **Liga Femenina Endesa: Baxi Ferrol-Lointek Gernika: Vigésima sexta jornada.**
21.50 ISMF World Cup: Prueba esprint . Desde Schladming, Austria
23.00 Estudio estudio
00.00 Copa de la reina de rugby: Colina Clinic El Salvador-Cr Sant Cugat

LIGA DE CAMPEONES POR M+

06.30 UEFA Conference League: Chelsea - Copenhague
08.30 W-Sport Football Weekly
09.00 UEFA Conference League: Vitoria Guimaraes - Betis: Tercera competición europea de fútbol a nivel de clubes.
11.00 UEFA Europa League: Athletic - Roma
13.00 W-Sport Football Weekly: El fútbol femenino trata de hacerse hueco en un mundo que hasta ahora solo prestaba atención a las competiciones masculinas. Este espacio abre la ventana a los mejores torneos y jugadoras del planeta.
13.30 UEFA Europa League: Manchester Utd. - Real Sociedad
15.50 **Premier League: Manchester City FC-Brighton and Hove Albion FC**
18.00 UEFA Champions League: Arsenal - PSV Eindhoven
19.50 Premier League: Manchester City - Brighton
22.00 UEFA Champions League: Barcelona - Benfica
00.00 UEFA Champions League: Liverpool - PSG
02.30 UEFA Europa League: Olympiacos - Bodo/Glimt
04.30 UEFA Europa League: Athletic - Roma

DEPORTES POR M+

06.40 Copa del Rey de baloncesto: Lo mejor de la Copa del Rey
07.00 Eurofighters
08.00 ATP Tour This Week
08.30 EuroLeague: Bayern Munich - Efes
10.30 Eurofighters: Seguimiento de la actualidad y de todos los detalles de la máxima competición continental de baloncesto.
11.30 World of freesports
12.00 EuroLeague: Olympiacos - Panathinaikos
14.00 Generación NBA
15.00 EuroLeague: FC Barcelona - Partizán
16.55 Eurofighters: Seguimiento de la actualidad y de todos los detalles de la máxima competición continental de baloncesto.
17.30 **Liga Endesa: Joventut Badalona-Valencia Basket**
20.15 NBA en acción
20.40 **Liga Endesa: Casademont Zaragoza-Unicaja Málaga**
23.00 Uno contra uno: Ibon Navarro
23.30 NBA: Memphis Grizzlies-Cleveland Cavaliers
01.05 ABC of NBA: Episodio 8 (T.1)
01.30 **NBA: Golden State Warriors-New York Knicks**
04.15 Liga Endesa: UCAM Murcia - Baxi Manresa / Bàsquet Girona

VAMOS

08.30 LaLiga World
09.00 LaLiga Hypermotion: Real Oviedo - Elche
10.30 EuroLeague: Barça-Partizán
12.15 Eurofighters: Seguimiento de la actualidad y de todos los detalles de la máxima competición continental de baloncesto.
13.15 NBA: Memphis Grizzlies - Cleveland Cavaliers
15.06 **Six Nations Championship: Italia-Irlanda**
17.15 Lo mejor de Bakalá: Recopilación de los mejores momentos del programa.
17.26 **Six Nations Championship: Gales-Inglaterra**
19.50 Historia del Rugby: El deporte de mañana.
20.40 **Six Nations Championship: Previa 6 Naciones Francia-Escocia**
20.50 **Six Nations Championship: Francia-Escocia**
23.05 **Premier Padel: Cancún. Semifinal femenina**
00.30 **Premier Padel: Cancún. Semifinal masculina**
02.40 DeporteMPlus+
03.40 Lo has visto en #Vamos
03.50 Premier League: Manchester City - Brighton
05.35 LaLiga Hypermotion: Almería - Zaragoza

LALIGA TV POR M+

11.35 LaLiga Talking Football: Albiol ... Banega
12.05 LaLiga Talking Football: Luis de la Fuente
12.35 Resúmenes LaLiga EA Sports: Las Palmas - Alavés
12.50 Resúmenes LaLiga HyperMotion: Oviedo - Elche
12.55 LaLiga VS: Joan Capdevila y Gemma Mengual
13.26 LaLiga Best XI
13.50 LaLiga World
14.20 LaLiga Power
14.50 LaLiga Zap Internacional
15.10 Resúmenes LaLiga EA Sports
16.25 Previa LaLiga EA Sports: RCD Mallorca-RCD Espanyol
16.05 **LaLiga EA Sports: RCD Mallorca-RCD Espanyol**
18.24 **LaLiga EA Sports: Villarreal CF-Real Madrid CF**
20.30 Post LaLiga EA Sports: Villarreal CF-Real Madrid CF
21.00 LaLiga Talking Football: Luis de la Fuente
21.40 LaLiga Best XI
22.10 LaLiga World
22.40 LaLiga Zap Internacional
23.00 Resúmenes LaLiga EA Sports
23.55 LaLiga EA Sports: Mallorca - Espanyol
01.45 LaLiga EA Sports: Villarreal - Real Madrid

GOL PLAY

10.00 Monk: El Sr. Monk visita una granja.
10.55 Monk: El Sr. Monk y el hombre requetemuerto.
11.50 Monk: El Sr. Monk va al hospital.
12.45 Monk: El Sr. Monk y su mayor fan.
13.40 Monk: El Sr. Monk y el rapero.
14.30 Directo Gol: Los golazos de la jornada
15.30 LaLiga Show
16.00 LaLiga ZAP
16.30 No hay pasión pequeña
17.00 Directo Gol: Los golazos de la jornada
18.00 Directo Gol: Programa que analiza, con los mejores especialistas y los resúmenes más amplios de la televisión en abierto, lo que ocurre en cada jornada de LaLiga y la Copa del Rey
20.30 Directo Gol: Minuto a Minuto. Seguimiento, en directo, de los partidos.
22.45 Directo Gol: Programa que analiza, con los mejores especialistas y los resúmenes más amplios de la televisión en abierto, lo que ocurre en cada jornada de LaLiga y la Copa del Rey
01.15 ONE Championship. Artes Marciales Mixtas
01.40 ONE Championship. Artes Marciales Mixtas

EUROSPORT 1

08.50 **FIS Nordic Combined World Cup: Oslo: HS 134 femenino.**
09.30 **FIS Alpine Ski World Cup: Eslalon gigante masculino: primera manga. Desde Hafjell**
11.00 **FIS Alpine Ski World Cup: Super-G femenino. Desde La Thuile**
12.30 **FIS Alpine Ski World Cup: Eslalon gigante masculino: segunda manga. Desde Hafjell**
13.30 **IBU World Cup Biathlon: Relevos mixto. Desde Pokljuka**
14.15 **FIS Cross Country World Cup: Salida en masa masculina 20 km.**
15.30 **IBU World Cup Biathlon: Relevos individual mixto.**
16.30 **FIS Nordic Combined World Cup: Gundersen masculino 10 km. primer día. Desde Oslo**
17.00 **FIS Ski Jumping World Cup: HS 240 Raw Air masculino: primer día. Desde Vikersund**
18.45 **ISMF World Cup Skimo: Esprint masculino y femenino.**
19.50 FIS Alpine Ski World Cup: Super-G femenino. Desde La Thuile
21.00 París-Niza
22.00 Tirreno-Adriático
23.00 FIS Alpine Ski World Cup: Hafjell: Eslalon gigante masculino: segunda manga
00.00 FIS Alpine Ski World Cup: La Thuile: Super-G femenino
01.00 París-Niza

DAZN F1

15.30 Gearbox
16.10 Carrera F1: GP de Países Bajos 2024: Retransmisión de una carrera del campeonato de Fórmula 1
18.10 Código F1: Países Bajos
18.35 True Driver: Williams, recuperar la identidad
19.00 Carrera F1: GP de Australia 2024: Retransmisión de una carrera del campeonato de Fórmula 1
21.00 Libres 3 F1: GP de Australia: Tercera sesión de entrenamientos libres de Fórmula 1
22.00 Clasificación F1: GP de Australia
22.55 **Carrera F3: GP de Australia: Campeonato de automovilismo de velocidad por debajo de la F2**
00.05 Gearbox
01.05 Código F1: Bélgica
01.25 **Carrera F2: GP de Australia: Retransmisión de una carrera del campeonato de Fórmula 2**
02.40 True Driver: Pepe Martí, construyendo un talento: Programa que descubre todos los detalles del Campeonato Mundial de Fórmula 1, conoce con profundidad a sus protagonistas y repasa los mejores momentos de la competición
03.00 Previo carrera F1: GP de Australia
04.55 **Carrera F1: GP de Australia: Retransmisión de una carrera del campeonato de Fórmula 1**

DAZN 1

12.40 **FP2 Moto3: Gran Premio YPF Energía de Argentina**
13.25 **FP2 Moto2: Gran Premio YPF Energía de Argentina**
14.10 **FP2 MotoGP: Gran Premio YPF Energía de Argentina**
14.50 **Q1 MotoGP: Gran Premio YPF Energía de Argentina**
14.51 Pecco Bagnaia - Marc Márquez, cara a cara
15.15 **Q2 MotoGP: Gran Premio YPF Energía de Argentina**
16.50 **Q1 Moto3: Gran Premio YPF Energía de Argentina**
17.15 **Q2 Moto3: Gran Premio YPF Energía de Argentina**
17.45 **Q1 Moto2: Gran Premio YPF Energía de Argentina**
18.10 **Q2 Moto2: Gran Premio YPF Energía de Argentina**
19.00 **Sprint MotoGP: Gran Premio YPF Energía de Argentina: Con los tiempos tanto de la Q1 como de la Q2 bien recientes, la categoría de MotoGP se prepara para desarrollar la carrera al Sprint. Un total de doce vueltas donde ya hay puntos en juego de cara a la carrera de mañana. Desde las Termas de Río Hondo**
19.41 Maverick Viñales: dos vidas
20.20 La vida en rojo
21.34 Código MotoGP: Tailandia

CANALES GENERALISTAS

LA 1

06.00 Noticias 24 horas
11.00 Audiencia abierta. Con Carmen Romero.
11.30 Españoles en el mundo
13.55 El Corazón. Con Anne Igartiburu y Jordi González.
15.00 Telediario 1. Con Lara Siscar e Igor Gómez. Deportes: Marcos López.
15.46 Deportes 1
15.50 Sesión de tarde: Todos los días de mi vida.
17.25 Sesión de tarde: No hay dos sin tres. EE.UU., 2014. Director: Nick Cassavetes.
19.10 Cine de barrio: Las que tienen que servir.
21.00 Telediario 2. Con Lara Siscar e Igor Gómez. Deportes: Marcos López.
21.25 Deportes 2
21.30 Informe semanal: La salud anestesiada, El negocio de las mascarillas y Los mayores olvidados
22.00 La suerte en tus manos
22.05 Cine: La conspiración de noviembre. EE.UU., 2014. Director: Roger Donaldson.
23.45 Cine: Ocean's Thirteen. EE.UU., 2007. Director: Steven Soderbergh. Intérpretes: George Clooney, Brad Pitt y Matt Damon
01.35 Cine: Cómo termina. EE.UU., 2021. Director: Zoe Lister-Jones y Daryl Wein.

LA 2

09.45 En lengua de signos
10.15 Agrosfera
10.55 Para todos La 2
11.30 Comando actualidad 5.0: La mar revuelta
12.20 Página 2. Con Óscar López
12.50 Zoom tendencias
13.20 Arqueomanía: El día del juicio (I).
13.45 Tendido cero
14.35 Rincones de Australia: Central Highlands.
15.05 Rincones de Australia: Mallee, viaje por carretera.
15.30 Saber y ganar fin de semana. Con Jordi Hurtado.
16.15 Grandes documentales
17.55 Turismo rural en el mundo
18.55 Geópolis. Con Silvia Intxaurrondo
19.20 Ciudades españolas Patrimonio de la Humanidad: La Laguna.
20.15 Fortalezas sitiadas, batallas legendarias: Constantinopla: la colisión entre dos imperios.
21.05 El condensador de fluzo
22.00 Al cielo con ella. Con Henar Álvarez.
22.55 Cachitos de hierro y cromo: Vademécum.
23.55 Cachitos de hierro y cromo: Copla.
01.00 Cachitos de hierro y cromo: Babel.
01.55 La noche temática: El lado oscuro de la industria alimentaria y Diana Kennedy, cocina sofisticada

ANTENA 3

06.00 Ventaprime
06.45 Remescar, cosmética al instante
07.00 Pelopicopata
08.15 Los más...
12.55 Cocina abierta con Karlos Arguiñano
13.50 La ruleta de la suerte
15.00 Antena 3 Noticias 1
15.45 Deportes
15.55 El tiempo
16.00 Multicine: La mirada tras el espejo. EE.UU., 2023. Director: John Murlowski. Intérpretes: Kayla Fields, Mike Markoff y Betsy Stewart
17.45 Multicine: La peor influencia. EE.UU., 2020. Director: Jeff Hare. Intérpretes: Crystal Allen, René Ashton y Nicolette Langley
19.20 Multicine: La mina del mal. Canadá, 2018. Director: Philippe Gagnon. Intérpretes: Zoe McLellan, Allie MacDonald y Nia Roam
21.00 Antena 3 Noticias 2
21.45 Deportes
21.55 El tiempo
22.10 ¡Salta!
23.50 ¡Salta!
01.30 Atrapa un millón
02.50 Sportium Game Show
03.55 Play Uno Nights
04.55 Joyeelo
05.15 Ventaprime

CUATRO

07.25 ¡Toma salami!
08.25 Volando voy/Ordesa y Monte Perdido, Huesca
09.35 Padel Pro TV
09.45 Volando voy/Mariña Lucense, Galicia
11.10 Viajeros Cuatro: Granada
11.55 Planes Cuatro
12.00 Viajeros Cuatro: Granada
12.35 Viajeros Cuatro: Tenez
14.00 Noticias Cuatro. Con Roberto Arce y Marta Reyero.
14.55 El Desmarque Cuatro
15.25 El tiempo
15.40 Home cinema: Cenicienta. EE.UU., 2015. Director: Kenneth Branagh. Intérpretes: Lily James, Cate Blanchett y Helena Bonham Carter
17.35 Home cinema: Stardust.
20.00 Noticias Cuatro. Con Roberto Arce y Marta Reyero.
20.55 El Desmarque Cuatro
21.05 El tiempo
21.15 First Dates. Con Carlos Sobera.
22.00 El blockbuster: La sirenita. EE.UU., 2022. Director: Rob Marshall. Intérpretes: Halle Bailey, Jonah Hauer-King y Melissa McCarthy
00.50 Cine Cuatro: Airbender, el último guerrero. EE.UU., 2010. Director: M. Night Shyamalan.
02.40 Sportium Game Show

TELECINCO

06.50 Euphoria
07.05 ¡Toma salami!
07.35 Así se hizo... Wolfgang
07.55 Love Shopping TV
08.25 Got Talent España
10.00 Más que coches. Con Gonzalo Serrano.
12.05 Got Talent: All Stars. Momentazos
13.20 Socialité. Con María Verdoy y Antonio Santana.
15.00 Informativos Telecinco. Con María Casado.
15.35 El Desmarque Telecinco
15.45 El tiempo
16.00 ¡Fiesta!. Con Emma García.
21.00 Informativos Telecinco. Con María Casado.
21.30 El Desmarque Telecinco
21.40 El tiempo
22.00 Hay una cosa que te quiero decir. Con Jorge Javier Vázquez.
01.50 Hay una cosa que te quiero decir: very best. Con Jorge Javier Vázquez.
02.00 Gran Madrid Show
02.25 ¡Toma salami!
02.55 El horóscopo de Esperanza Gracia. Con Esperanza Gracia.
03.00 Love Shopping TV
03.30 Love Shopping TV
04.00 Miramemúsica
05.30 Remescar, cosmética al instante
05.45 Miramemúsica

LA SEXTA

06.00 Ventaprime
07.05 Remescar, cosmética al instante
07.20 Zapeando. Con Dani Mateo. Con la colaboración de Cristina Pedroche, Quique Peinado, Miki Nadal, María Gómez, Isabel Forner y Berta Collado.
08.55 Crea lectura
09.10 Equipo de investigación
14.00 La Sexta noticias 1ª edición. Con Cristina Villanueva.
15.10 La Sexta deportes
15.25 La Sexta meteo
15.30 Cine: Al filo del mañana. EE.UU., Canadá, 2014. Director: Doug Liman. Intérpretes: Tom Cruise, Emily Blunt y Bill Paxton
17.45 Cine: La estafa. EE.UU., 1981. Director: Franklin J. Schaffner. Intérpretes: Lesley-Anne Down, Frank Langella y Maurice Ronet
20.00 La Sexta noticias 2ª edición. Con Cristina Villanueva.
20.45 La Sexta meteo
20.55 La Sexta deportes
21.15 Sábado clave. Con Verónica Sanz.
21.45 La Sexta Xplica!. Con José Yélamo.
01.50 Equipo de investigación: Programa de investigación en el que, a través de reportajes monográficos, se tratan temas de actualidad en profundidad
02.55 Pokerstars

MOVISTAR PLUS+

06.01 El crimen de la Guardia Urbana: La versión del jurado
07.00 One Two Three: Madrazos y Trabajos extraños
07.45 Marte: El adiós más largo
08.40 Cine: Bitelchus.
10.11 Islas tropicales: Madagascar.
11.02 The Americas: México.
11.56 La historia del tiempo: El descubrimiento del tiempo.
12.53 Altas capacidades (Out of the Box)
13.55 **LaLiga Hypermotion: Racing Ferrol-SD Eibar**
15.50 **Premier League: Manchester City FC-Brighton and Hove Albion FC. Desde el Etihad Stadium**
17.55 DeporteMPlus+
18.25 **LaLiga Hypermotion: UD Almería-Real Zaragoza**
20.30 DeporteMPlus+
21.00 Ilustres ignorantes
21.27 Los lalla
21.54 Informe Plus+: Jesús Navas
22.55 DeporteMPlus+: Espacio que pone el foco en la última hora de la actualidad deportiva. Los goles, las mejores imágenes, el análisis más depurado y las entrevistas con los protagonistas forman parte del contenido
00.00 **Masters 1000 de Indian Wells: Semifinal 2: Desde el Indian Wells Tennis Garden, California**
02.10 La guerra del hachís

TRECE

08.40 Cine: La India en llamas
11.00 Santa misa. Palabra de vida
11.40 Rosario
12.00 Ángelus
12.05 Emérito
12.45 Cine: Hardball (2001). EE.UU., 2001. Director: Brian Robbins. Intérpretes: Keanu Reeves, Diane Lane y John Hawkes
15.00 Cine: Operación Elefante. EE.UU., 1995. Director: Simon Wincer. Intérpretes: Danny Glover, Ray Liotta y Denis Leary
17.00 Cine: Mi gran amigo Joe. EE.UU., 1998. Director: Ron Underwood. Intérpretes: Charlize Theron, Peter Firth y Rade Serbedzija
18.50 Cine: Tú perdonas... Yo no. Italia, 1967. Director: Giuseppe Colizzi. Intérpretes: Terence Hill, Bud Spencer y Frank Wolff
21.00 Cine: Yo, el halcón. EE.UU., 1987. Director: Menahem Golan. Intérpretes: Sylvester Stallone, Robert Loggia y Susan Blakely
22.30 Cine: Cop Land. EE.UU., 1997. Director: James Mangold. Intérpretes: Sylvester Stallone, Robert De Niro y Harvey Keitel
00.30 Cine: Juez Dredd. EE.UU., 1995. Director: Danny Cannon. Intérpretes: Sylvester Stallone, Diane Lane y Armand Assante
02.00 Cine: Recoil.

VEO DMAX

06.00 ¿Cómo lo hacen?: Cajas negras/Turbina de vapor/Coche de carreras, Espá en el desierto y shushi y Basura es poder y una espada
07.00 El Mago Pop. 48 horas con...
08.30 Dinero en el trastero: Limpieza exprés, Carrera espacial, Medicina mala, Transformación hombre-niño, Cohetes y un Ferrari y Me quito el sombrero ante JFK: El equipo limpia un garaje lleno de juguetes antiguos, desde Lincoln Logs hasta trenes Lionel. Kraig descubre células de animación de la Pantera Rosa.
18.36 ¡Me lo quedo!
13.11 Ingeniería de lo imposible: Portaaviones de la Armada de Estados Unidos, Megatorre subterránea y Supertanque del ejército de Estados Unidos
15.50 Desmontando la historia: El volcán perdido de Atlantis, Las murallas de Jericó y Misterio del templo del volcán
18.47 Sepresa en acción
21.03 091: Alerta Policía
00.40 Destino terror: Hospital psiquiátrico Rolling Hills y El manicomio de Trans-Allegheny
03.23 Muerte en el pantano: Viuda negra del Misisipi y Chica gótica perdida

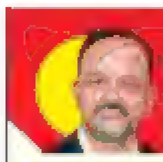

FAIR PLAY

Emilio Contreras

DEL ANONIMATO A LA GLORIA EN TIEMPO RÉCORD

Uno a veces encuentra historias de **futbolistas que pasan del anonimato a la gloria en tiempo récord. Y lo mismo pasa en el camino inverso: del éxito al fracaso en un abrir y cerrar de ojos.** El fútbol tiene ese componente efímero y de casualidades que te pueden poner en cualquier lugar. ¿Y cómo se explica esto?

Raúl Asencio es un buen ejemplo para entender que un 2 de noviembre puedes jugar el derbi de filiales con el Castilla de Raúl en Majadahonda y cuatro meses después, haberte enfrentado con nota a Haaland, Julián Alvarez, ser la pareja titular de Rüdiger y con apenas 28 partidos en la élite, convocado por Luis de la Fuente para jugar con la selección. Una locura lo de este chico canario en tan solo 125 días.

Muchas cosas han tenido que pasar para que Asencio esté hoy donde está: la grave rotura del cruzado de **Militao** el 9 de noviembre, la lesión de **Rüdiger** el 1 de febrero, el cuestionable rendimiento de **Tchouaméni** como central, el gran rendimiento de Asencio en la noche mágica de Mbappé ante el City y por supuesto... **la decisión de Ancelotti de saltarse la jerarquía** para apostar por la meritocracia de un canterano.

EN 125 DÍAS EL MADRID HA DESCUBIERTO EL MEJOR FICHAJE QUE PODRÍA HACER PARA LA ZAGA

Los informes sobre las canteras mundiales ponen a La Fábrica por delante de La Masia, pero la diferencia en los tres últimos años es que Koeman, Xavi y Hansi Flick han puesto a **Cubarsí, Casadó, Gavi, Fermín, Lamine Yamal y Marc Bernal,** entre otros. En época de vacas flacas, tener un entrenador atrevido a la hora de poner a los chavales te permite descubrir talento inesperado.

Como el Real Madrid ha gestionado mucho mejor su economía, Ancelotti en estos mismos tres años no ha sentido la obligación de tirar de la cantera. Pero **la plaga de lesiones en la defensa blanca ha permitido descubrir a un defensa central de 22 años que hasta el 9 de noviembre solo había jugado en Primera RFEF y que hoy es el mejor fichaje que podía hacer el Real Madrid.** Sólo necesita que Ancelotti siga dándole la confianza que antes no tuvo.

MARCA UNIDAD EDITORIAL INFORMACIÓN DEPORTIVA S.L.U. Avenida de San Luis, 25-27, 1ª planta. 28033 Madrid. Copyright 2025 • Imprime: Bermont Impresión S.L. • Todos los derechos reservados. Esta publicación no puede ser reproducida, distribuida, comunicada públicamente o utilizada, ni en todo ni en parte, ni registrada en, o transmitida por, un sistema de recuperación de información, en ninguna forma, ni por ningún medio, sea mecánico, fotoquímico, electrónico, magnético, electroóptico, por fotocopia o cualquier otro, ni modificada, alterada o almacenada sin la previa autorización por escrito de la sociedad editora. Queda expresamente prohibida la reproducción de los contenidos de MARCA a través de recopilaciones de artículos periodísticos, conforme al Artículo 32.1 de la LEY 23/2006, texto refundido de la Ley de Propiedad Intelectual. • D.L.M. 820-1958.

MARCA
Sábado
15 de marzo 2025

Este periódico se imprime diariamente en papel reciclado y procedente de bosques sostenibles.
PEFC

LALIGA EA SPORTS

	Equipo	Pts.	J	G	E	P	GF	GC
1	Barcelona	57	26	18	3	5	71	25
2	Real Madrid	57	27	17	6	4	57	26
3	Atlético	50	27	16	8	3	44	18
4	Athletic	49	27	13	10	4	45	24
5	Villarreal	44	26	12	8	6	48	36
6	Betis	41	27	11	8	8	35	33
7	Mallorca	37	27	10	7	10	26	33
8	Rayo Vallecano	38	27	9	9	9	29	29
9	Celta	38	27	10	6	11	40	41
10	Sevilla	36	27	9	9	9	32	36
11	Real Sociedad	34	27	10	4	13	23	28
12	Getafe	33	27	8	9	10	23	22
13	Girona	33	27	9	6	12	35	40
14	Osasuna	33	26	7	12	7	32	37
15	Espanyol	28	26	7	7	12	25	37
16	Alavés	27	28	6	9	13	32	42
17	Valencia	27	27	6	9	12	30	45
18	Leganés	27	27	6	9	12	24	40
19	Las Palmas	25	28	6	7	15	32	47
20	Valladolid	16	27	4	4	19	18	62

JORNADA 28

Las Palmas - Alavés	2-2
Valladolid - Celta	Hoy 14.00
Mallorca - Espanyol	Hoy 16.15
Villarreal - Real Madrid	Hoy 18.30
Girona - Valencia	Hoy 21.00
Leganés - Betis	Mañana 14.00
Sevilla - Atlético	Mañana 16.15
Rayo Vallecano - Real Sociedad	Mañana 18.30
Osasuna - Getafe	Mañana 18.30
Atlético - Barcelona	Mañana 21.00

LALIGA HYPERMOTION

	Equipo	Pts.	J	G	E	P	GF	GC
1	Mirandés	54	30	16	6	8	39	23
2	Elche	54	31	15	9	7	41	25
3	Levante	53	30	14	11	5	45	28
4	Racing Santander	53	30	15	8	7	47	34
5	Huesca	50	30	14	9	7	41	25
6	Oviedo	50	31	14	9	8	42	36
7	Almería	47	30	12	11	7	50	40
8	Granada	46	30	12	10	8	48	39
9	Córdoba	43	30	12	7	11	43	44
10	Cádiz	41	30	10	11	9	41	39
11	Deportivo	40	30	10	10	10	39	35
12	Sporting	40	30	9	13	8	37	33
13	Eibar	40	30	11	7	12	29	31
14	Castellón	39	30	11	6	13	40	41
15	Málaga	39	30	8	15	7	31	32
16	Burgos	39	30	11	6	13	25	33
17	Albacete	37	30	9	10	11	36	39
18	Real Zaragoza	36	30	9	9	12	41	40
19	Eldense	34	30	9	7	14	32	43
20	Tenerife	22	30	5	7	18	25	44
21	Racing Ferrol	22	30	4	10	16	18	49
22	Cartagena	16	30	4	3	23	18	55

JORNADA 31

Oviedo - Elche	1-1
Racing Ferrol - Eibar	Hoy 14.00
Albacete - Málaga	Hoy 16.15
FC Cartagena - Burgos CF	Hoy 16.15
Almería - Real Zaragoza	Hoy 18.30
Córdoba - Sporting	Hoy 21.00
Eldense - Mirandés	Mañana 14.00
Huesca - Levante	Mañana 16.15
Racing Santander - Tenerife	Mañana 16.15
Cádiz - Granada	Mañana 18.30
Castellón - Deportivo	L17 20.30

Comprimidos

Juan Ignacio Gallardo
@jigallardo • Director de MARCA

"La única manera de dejar de fumar es no fumar".
Gabriel García Márquez

Se le ponen muchos peros... pero ahí está

Viene siendo un *mantra* esta temporada el cuestionamiento del fútbol que despliega el **Real Madrid**. Y no digo que inmerecido. Unas semanas es la fragilidad defensiva, otras la ausencia de claridad en el centro del campo, otras la falta de conexión arriba, otras la desaparición de alguna estrella, otras la escasez de colmillo o ambición, otras la pérdida de control de **Ancelotti**...

Cualquiera diría que, con tantas limitaciones, el conjunto blanco estaría a estas alturas de temporada penando por territorios anodinos. Son muchos peros... pero ahí están: en cuartos de **Champions**, colíderes (con un partido más) en **LaLiga** y a un paso de la final de **Copa**.

La reflexión inmediata es que, a poco que mejoren los parámetros futbolísticos que ahora se llevan todas las críticas, el final de temporada puede ser impresionante. Si con todo mal va tan bien...

§

Balón de Oro ya para el guionista del fútbol, por favor. Es imposible explicar cómo, 162 años y cientos de millones de partidos después de la invención de este deporte, cada día sigamos asombrándonos con un giro novedoso, inesperado y sorprendente de argumento. La última sorpresa, el doble toque de **Julián Alvarez** en su penalti.

§

El lance del argentino en la tanda se saldó con una **cruel pero correcta aplicación del reglamento**. A raíz de ello surge el debate de si el castigo es excesivo, que probablemente lo sea. Y al mismo tiempo, esa acción (que tuvo a todo el planeta debatiendo horas y horas) eclipsó otros asuntos como la mano de **Giuliano**, la posible roja a **Lenglet**, el error de **Vinicius** que les pudo costar caro, el planteamiento timorato de **Simeone** a pesar de que el partido se les puso de cara de salida... La resaca del **'euroderbi'** daba para muchos capítulos, pero todos los ríos de tinta acabaron desembocando casi exclusivamente en el penalti de **Alvarez**.

§

El bochornoso asunto de la **Pelota** continúa avanzando... Es la aberración más grande que ha vivido **España** en toda la historia de nuestro deporte.

§

Será interesante ver, cuando **Florentino Pérez** se junte con **Jokin Aperribay** en la vuelta de Copa, cómo el madridista le explica al donostiarra su teoría de que los árbitros europeos son muchísimo mejores que los españoles. Lo ocurrido en **Old Trafford** es de traca.

§

Asencio ha echado abajo la puerta de la selección como debe hacerse: con trabajo, discreción y convencimiento.

§

Vuelvo una última vez a **Julián Alvarez** para aplaudirle por su felicitación pública al **Madrid** tras el pase a cuartos. Este tipo de gestos (tan inusuales) engrandecen al futbolista y hacen muchísimo bien al deporte. *Chapeau, 'Araña'.* ●

MANERAS DE VIVIR

DAVID G. MEDINA

A Marciniak le 'pasará' como a Clattenburg

Szymon Marciniak, VAR mediante, ha pasado de golpe a la historia negra del Atlético. Una decisión que no tomó él pero que señala al buen colegiado polaco de por vida. Un penalti del que hablarán generaciones y que, probablemente, siempre vaya a ser la 'duda eterna' de si acertó o no quitando el gol marcado por Julián. Hablamos de suposiciones, sí, pero con un precedente claro.

No es otro que Clattenburg, quizá el mayor 'enemigo' arbitral de los que sienten en rojiblanco también por un arbitraje de Champions... ante el Madrid. Aquella final de Milán, aquel gol en fuera de juego de Ramos, aquellas palabras reconociendo su error y la "compensación" del penalti de Torres sabiendo que el de Camas había marcado en posición incorrecta.

Aquello sucedió cinco años después del error. Quizá Marciniak, dentro de un lustro, reconozca que se equivocó, que el penalti de Julián nunca debió ser anulado. Que se cometió una injusticia. Que la indignación de todos los rojiblancos era justa. Habrían pasado cinco años y de nada serviría. Como sucedió con Clattenburg, claro. Como sucede tantas veces en los temas arbitrales.

Dembélé y Raphinha

DE 'SOSPECHOSOS' A MIRAR EL BALÓN DE ORO

Llevaban tiempo con el cartel de sospechosos habituales. Este curso Dembélé y Raphinha muestran que pueden hasta ganar el Balón de Oro.

AÑO LXXXIV. NÚMERO 29.669 PVP PORTUGAL CONT 1,45€ •